明治三十九年九月二十一日第三種郵便物認可（?）　中華郵政特准掛號認爲新聞紙類（?）

# 盛京時報

丙寅陰曆五月初四日
大正十五年六月十三日
中日紀祝大典休刊一

◎本報價目◎
每張銅幣八枚
每月現大洋八角
▲外埠連郵價目
每月現大洋九角五分
半年現大洋五圓弍角
全年現大洋拾圓
▲告白刊資
每行五號字十五字起碼一日每行現大洋一角（?）長期另議

發行人 宮川貫作
編輯人 菊池貞二
印刷人 石原庄太郎
發行所 盛京時報社
盛京時報支社
盛京時報支社

## 論說

### 時（傲霜庵）

吾性好山林。志不在城市。蓋以欲悠悠然超越曆日。藐藐然忘時之故耳。鄉民之願坐午車者。晨時赴站候車。數鐘點。欲乘晚車者。亦復如此。而未曾謂點也。數年前。吾曾在西站。向京奉路員役。詢問車時刻。彼答曰。『九點多鐘』。吾所欲知者。爲九點幾十幾分。而答者以『多鐘』單簡解決。何等直截！以上皆其性與吾相近。固當引爲吾黨之士。所可憐者。今非其時。誤生末世。所以有時受『時代錯誤』之嘲。而無以自解而已。

今人或有不攜斗衡者。然無不帶有時表者。凡時表。分鐘。秒分。剎秒。無微不至。而竟日狗腿奔走。爭分秒之時。務錙銖之利。跼蹐慌忙。其既如此。人類貧嚴之設。果安在？前此所述。在古昔大聖之言。在今則不當大恐之嘯語矣。果爾。則適應時勢之法如何。惟在鼓吹『時』之觀念耳。日昨爲日本一年一次之『時之宣傳日』。所以西站方面亦自清晨起。每一小時。鳴炮報告。至晌午止。而所有是日出刊之報紙雜誌。將標語暨其餘必要記事、特書大書。俾彼國全體國民。知時之可貴。可謂徹底宣傳。不遺餘力矣。然而中國多數人民。藐然未解時之爲何物也。西人動輒謂It is the loss of time（…是時之浪費也）彼等之對於『時』。猶對於『錢』耳。詎知中國無論官場社會。普通談話中。絕無此表現也。今使此疏漫之民。與彼精刻之民。互相競爭。鮮有不敗者矣。是故吾謂自今以後。爲中國國民者。必須洗滌宿弊。尤須養成尊重時間。正確時刻之慣習也。有歐美諸國中。每年每值夏期。有採用『夏期時刻』（Summer time）者即於夏期之初。飭令全國。將所有鐘表時針。故意移動。使其快一句鐘。故夏期之早八點鐘。實則爲真正時刻之七點鐘。西人詡曰Day light saving（日光儲蓄）。然何有於儲蓄。蓋謂早辦早退。每日午後所剩之暑光。可以充游戲娛樂之益耳。凡在不採用『夏期時刻』之國。無論衙署、公司、銀行、商館、學校、工廠、鐵路、輪船、必實行時刻之更改。以便適應夏期。惟其更改。極不免參差。以致父之公司開辦時刻爲八點半鐘。而子之學校開課時刻爲八點鐘。不免稍有不便。然若採用『夏期時刻』。則能免諸多參差。而可收劃一之效。至其最大利益。在習慣之易打破。即八點鐘早起之人。而欲七點鐘早起。然習慣之久。不易打破。獨在『夏期時刻』。此事容易實行。亦不失爲妙計也。惟此『夏期時刻』。在法理上。本係虛僞之時刻。故非經全國民之同意。不可實行。蓋以在契約上。最易惹起糾葛之故耳。譬如英國每年由議會通過。然後實行。大約今年亦當在實行中矣。外人對於時間之利用。之恪守。煞費苦心。良有如此者焉。切盼中國人士。亦須留意及之耳。

## 節關財政依然無着
### 顧維鈞聲聲念窮經

京訊云 內閣當吳佩孚抵保之日。忽於寂寂之中轉早生色。乃近日忽又形寂寞。頗有一時不能完成之勢。茲據調查所得。顧維鈞對財長一席。所以遲遲不就者。其最大原因。在財政無辦法。日前孫寶琦之侄公子在那家花園成婚時。顧氏曾親往道賀。有某要人叩以就職日期。顧答稱余之長財。純係爲顏總理幫忙。如無然必須有辦法始能上台幫忙。如無辦法。而冒然上台碰頭。余亦決不爲此。故余此時正在設法籌措。以俟略具眉目。自當就職云云。同時又有某議員叩以將來之國會歲費問題如何措置。顧亦答以『有錢就分配。必不有負諸君。』觀其語似在無辦法前。當不肯就職云。顧氏在事前。對銀行界方面。接洽甚少。京內各種要銀行家。前日由某行要人出面。週旋一番。僅屬一席空談。未嘗談到具體辦法。故亦未有何結果。後此顧氏亦未向銀界切實磋商。至四五月鹽餘雖曾有指爲過節費用。而業被拍付湖廣債券息金之說。但事實上鹽早無餘。各省鹽款。次第扣留。最近長蘆亦由稽玉璞另行設局管理。中央亦不能再享吃鹽之權利。時迄今日。端節之中央政費。尚未有分文。使令明兩日仍是如此形勢。則顧在節前。或竟不就職。除軍警費關係治安。閣已由顏氏自行設法。可以發數成外。各機關政費。則皆一錢不名。不知翹足延頸之各員官。將何法以處此也。又內次劉馥昨因該部。節關政費問題。赴鐵獅子胡同訪顧。顧云我總想勉湊若干於節前就職。但逕現毫無把握云。

昨日（九日）十四機關均遣派代表在某處集議。督促顏惠慶籌款維持。屆時無辦法。惟有一走了事云。

又云。現在節關迫近。顧維鈞仍無就職確訊。顏惠慶之焦急。自不待言。然在顧氏亦有難言之苦衷。據接近顧氏者云。財政總長。非他部可比。如無款至無把握。則就職反增紛擾。節關款項前數日本可有五六十萬希望。惟現又有變化。即使可靠。顧氏亦就職。然如款項支配之類。均須由閣議解決。故閣議如不能開。則就職有款。亦無辦法云云。斯可見顧氏之態度矣。現聞顏氏以顧一時不肯就職。關於節關經費各機關薪水。縱可勉強敷衍不發。而京師軍警之餉。不可不籌發若干。特於昨日上午十一時。電約財政參事范治煥及泉幣司司長章佩乙二人到院。商議籌撥一批小款。爲京師軍警餉及節關本院應用各費之用云。

## 甘肅張劉兩軍之戰訊

京訊云。據秦州特訊。甘肅自往年回教徒謀亂以後。並未發生戰事。全省秩序。頗稱安謐。目下則邊境一帶。內亂勃發。戰爭區域甚廣。據云吳佩孚曾令平涼鎮守使張兆鉀。攻擊秦州之劉郁芬。同時固原之韓旅長。亦以奉有同樣之命令。因此關係。遂起戰亂。蓋張乃爲反對劉氏嚴禁鴉片最力之一人。自然樂於受命。藉以報服。況劉曾向張強索四年間之煙稅。張氏迄未交出。雙方不睦已久。聞張爲著名之倫倒軍人。當其聞悉國民二軍瓦解後。即以爲係彼發動之絕好機會。於是暗中有所預備。至固原之韓旅長。前雖服從劉氏。近亦有允暗爲張助說。張氏前派其所部七營。進攻劉軍集中地點之安定。臨近該城。忽被埋伏之劉軍包圍。結果張部之平涼軍。死者達二百餘名。傷兵極衆。經此重創。張乃覺制勝之不易矣。因國民一軍多受訓練。決不似在陝二軍之無紀律。故非少數軍隊。所能擊敗矣。今張部退至陝甘交界地方者。僅有五百餘人。聞安定附近。前日果有激戰。張部又若再被現駐陝境長武邠州等處之國民二軍加以攻擊。勢將全部覆沒。適敗潰。聞回軍將領對於目下時局一致嚴守中立。至人民方面。究竟歡迎何人。頗難判明。唯張氏所收各稅。似極苛重。並發行紙幣甚夥。現已停止兌現。唯張厚愛外人。對則派員分赴各縣。鼓勵愛國。此間劉所派之官吏。雖多基督徒。但未到教堂參與禮拜。並擬向外貨開始徵收鹽金云。

## 奉張不主張京內駐軍

京訊云。據東方消息奉張到津後對關內軍隊情形極爲注重。而以目下北京城內滿駐軍隊。尤不滿意。日前特致函衛戍總司令王懷慶。表示此意。原文畧謂此次聯合興師。原爲討赤。今討赤之功未成。首都之內。先充塞客軍。揆之原意。未免不符。本人之意。所有京內客軍。宜一律移駐城外。俾於討赤軍事有所裨益。末並請王氏斟酌處理。聞王氏接得張函後。對張氏主張。極表贊同。擬俟奉張入京後。再商一妥善方法云。

## 馮玉祥在俄購械借款

京訊云外電。馮玉祥已離莫斯科。前赴柏林一節。茲據外交界確息。馮氏尚未離俄。劉驥亦已於五月初。行抵俄京。向馮報告西北軍敗各事。馮向俄進行一大筆借款。以半數購軍械。半數運現金至張垣。因現在張垣包頭等地。現金異常缺乏。不能不以俄金運入輸用。並聞馮購有俄機三十餘架。而運抵張垣後。竊毀自不能駕駛。全部成爲廢物云云。又云。某方近得報告。馮煥章現與蘇俄方面。訂立購械條款。非常秘密。茲探錄於后。第一款。此貨既經定妥。準須交到。惟運貨之車輛。須由哈克圖庫倫轉至張家口交卸。此貨未到張埠之前。一切責任由售主完全負擔。第二款此貨訂定後。先付保證金若干萬元。存在有名銀行。俟貨交到。即如數付給。該貨未到以前。此款雙方不能動用。第三款。此貨運到張家口。一切搬運費用。及保險責任。均歸購主擔任。第四款該貨期限以一個月一律交到云。

## 周蔭人等允籌款救難民

京訊云。京師救濟聯合會前曾通電。請各方捐款救濟難民。各省軍民長官已先後復電照辦。茲悉該會又接到閩省周蔭人。薩鎮冰來電謂已飭財廳籌撥匯濟云云。原文如左。京師救濟聯合會王聘老趙次老熊秉老均鑒。庚敬兩電敬悉。近畿戰禍良用惻然惟閩省庫空虛。一切需用均待臨時籌措。現已令飭財廳設法籌撥。俟有成數。即行匯寄特此電覆。周蔭人薩鎮冰庚（八日）印

## 延聞顛話

（南口專電） 某司令部師云現在八達嶺外有寶山六百座。廣積金銀尤多珠寶。且聚有艷美婦女七萬六千人。吾等若會師該處可按其公妻共產制分而勻之等語。聞各軍聞此訓誡。衆義形於色。現在亦不必督戰。人人踊勇。個個爭先。奮必往寶山共產不遺餘力云。

◆　◆

（三賽洞專電） 昨日三賽娘子召集蠍子蜈蚣蛤蟆長蟲壁虎等大開會議。謂現在塵世間蔑視吾等用僞製天師符無端恐嚇。又製用假錢黃紙。逐毒物是再可忍孰不可忍。擬率領五毒等謁見通天教主。祈賜予化身術。變爲丘八擾害人民。縱令有天師符籙亦難鎮懾云。

## 新詩

### ◇落日頌（朱大枬）

在大暑天不勞你魯陽揮戈
渴望后羿的箭再射日落
但喝退了狂吐凶燄的金烏
這青草池塘裡的鼓吹一部

他偷藏西方背後喘氣吁吁
微茫的殘燄噴散淡霞淒迷
豆麥的清芬瀰漫山野水田
這天邊也不容他餘影依戀
看他懊惱而終褪淡了光華
靜默裡安息着勝利的青蛙
成羣結隊的蚤蘆葦裏遊玩
綠紗影裏掩映着紅燈一串

蜜蜂裏青蟲奏着細樂婉轉
伴我們享用這晚涼的盛筵
來慶賞這鼓手豐偉的奇蹟
他戰退后羿射不掉的紅日

### ◇雨晨游龍潭（寒先艾）

游人冒着料峭的寒意低回
渺空裏不見一絲雲彩
漫空裏盡出無限陰霾
青鴉也跨着蕭涼的海天飛

△

這林巒間顯映有雄渾偉大
悠長的驢嘶和着流泉
交互嘯響在寥寞空山
這山旁灑遍了點點的梨花

△

哦！山道上充溢了水色
春光
迷濛的毛雨飄落紛紛
遠蜂絨着翡翠的樹影
彷彿我又一度地回到故鄉


廣告

# 近日現象不佳

諸君近日身體上〇如覺有下列種種不佳之現象者〇亟宜服百齡機以修補之

(一)腦弱之現象 作事健忘 思想滯鈍
百齡機補腦 滋養腦脊髓發達新思想

(二)腎虛之現象 在腰痠痛 陽萎精滑
百齡機補腎 固精益髓小便有力

(三)胃呆之現象 飲食無味 飯量減少
百齡機補胃 助少消化腺增加胃納力

(四)血枯之現象 面黃肌瘦 四肢乏力
百齡機補血 營養活力素加多紅血輪

(五)衰弱之現象 精神疲憊 形態衰老
百齡機補衰 驟軟青春腺補血旺精神

(六)癆傷之現象 五癆七傷 逢節發病
百齡機補癆 培固腺滋養髓海

(七)便閉之現象 飲食少進 下焦脹悶
百齡百治便閉 滋潤小腸腺添助排洩力

(八)失眠之現象 轉輾牀席 難以入夢
百齡機治失眠 上牀便睡酣美暢適

(九)肺病之現象 傷風咳嗽 氣喘痰多
百齡機治肺病 補肺潤氣化痰止咳

(十)經病之現象 面色萎黃 經期不准
百齡機治病經 調和營衛旺血正經

經百齡機藥片價目按照大洋計算
小瓶一元每打十元
大瓶二元每打廿元
東三省總發行所 奉天大西邊門外
九福公司
哈爾濱分銷處泰西藥房 及各埠各大藥房均有售出

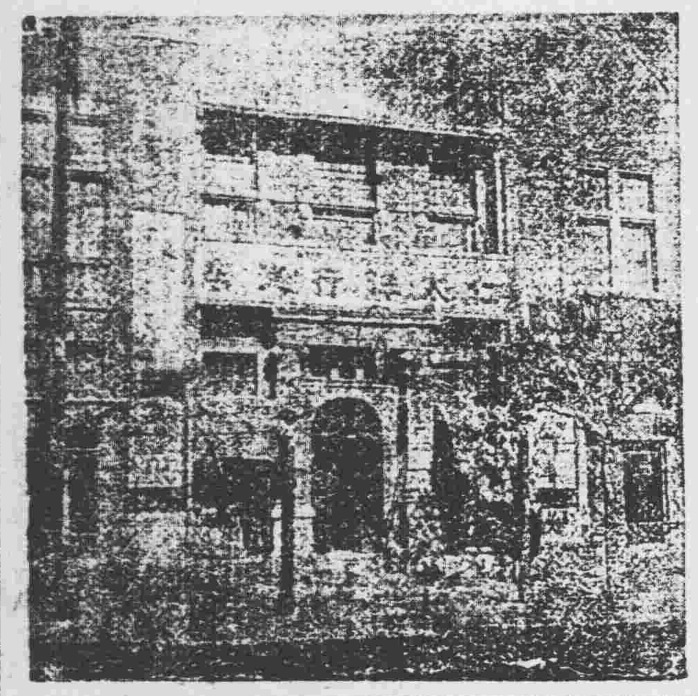

中國電話二〇六號

唐山馬牌洋灰

啓新洋灰公司製造各種花磚大小舖地方磚缸磚各房頂瓦脊瓦洋灰滿管電桿等貨品繁多不及備載如蒙賜顧請到本所或各埠分銷處接洽無任歡迎
奉天小西關大什字街北路東啓新洋灰股份有限公司東部總批發所謹啓

屢經泰西各先進國專門化驗及格發給證書並經全國鐵路各輪船碼頭等重要工程以及津浦各國工部局購用年久不變乃稱寶足見本公司並造灰成色優美無匹

電報掛號 二四五〇

# 立止足癢

本藥房自製足疾良藥一種名曰脚氣霜擦足中濕疹搔癢
泡出水破爛爆皮一擦即愈〇定價每袋小洋四角外
英美大藥房謹啓

奉天德商
# 和利洋行廣告
新到
煤油發動機　保險銀櫃
如蒙光顧無任歡迎
地址小西門內 中電話一五四三 日電話一一九三番

青島上海行
榊丸 六月十四日（滿洲航路）
大連丸 六月十八日
西京丸 六月二十日

天津行
長平丸 六月十四日
天潮丸 六月十六日
濟通丸 六月十三日

龍口行（往復共旅順不行）

香港行
開平丸 六月十四日
東洋丸 六月十五日

大連汽船株式會社
專屬荷客取扱店 電話（代表番號）四一八五番
丸二商會 電話四二八八四番

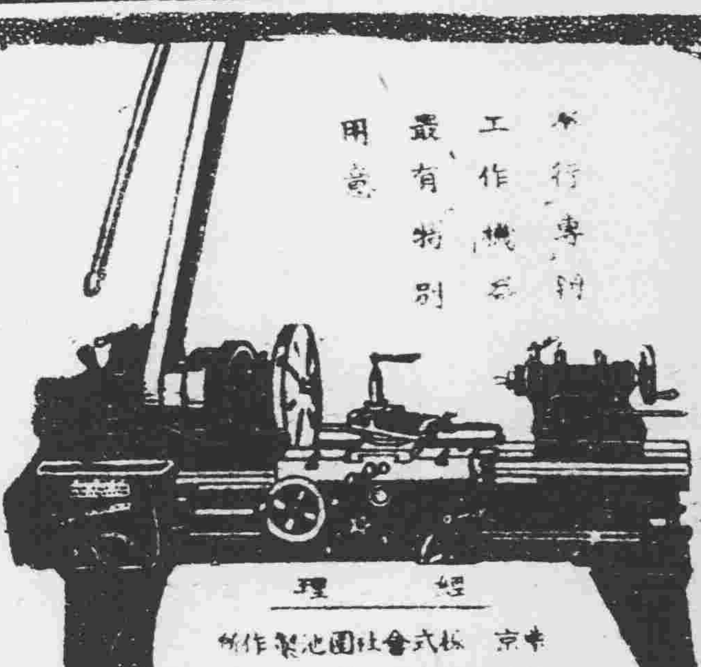

本行專門工作機最有特別用意

經理
東京 株式會社國池製作所（?）
美國 株式會社機押公司（?）
美國 西北紀特鑽鑛機工廠（?）
美商 株式會社公懋洋行（?）

奉天
# 同天洋行
營業所總行在日站琴平町六番地 電話一四一二番

時計部
西洋各國金銀手表烏金白銀夾金十年保險不變的懷表各樣表墜表練俱全

洋服部
敝行新運西法各國絨呢絲沙綢緞各樣衣料男女各式洋服貨眞價廉雨衣料

石帽雜貨部
寶石變石各樣路濱石草帽男女各樣不等西洋雜貨夏季白色鞋靴香水甫粉五金各樣雜貨無所不備諸君早臨奉天日站浪速通

遺失荒照聲明作廢
竪者於本月日前在哈埠丟失皮夾錢包一個內有味謙堂地照一紙計城荒四百七十五晌一畝九分坐落肇東縣昌字徐荒除向本縣聲明備案及補領外該失照無論落在中外人之手概作無效特此聲明
味謙堂主人于樹忱

奉天鼓樓北
有蹶洋行
營業種類 鐘表眼鏡修理材料
抱定宗旨 貨眞價實零整批發
環球第一 最佳 本號自製

奉天鼓樓南
天新祥綢莊
欲購高尚綢緞者請注意
本號減價以來頗受社會贊美茲屆期滿因外埠函購者猶紛至沓來故特繼續減價（九扣）一月以酬各界惠顧之雅意自陰四月十八日起
（電話九百六十七）

佳良行 賣最準確的鐘表◎◎
佳良行 賣最美麗的寶石◎◎
佳良行 賣最文雅的粧飾品◎◎
佳良行 賣最便宜的是批發◎◎
奉天城內中街電話七百四十號


## 幹線

| 站名 | 二等 | 快車 | 各等 |
| --- | --- | --- | --- |
| 長春 | [illegible] | [illegible] | [illegible] |
| 公主嶺 | [illegible] | [illegible] | [illegible] |
| 四平街 | [illegible] | [illegible] | [illegible] |
| 昌圖 | [illegible] | [illegible] | [illegible] |
| 開原 | [illegible] | [illegible] | [illegible] |
| 鐵嶺 | [illegible] | [illegible] | [illegible] |
| 奉天 | [illegible] | [illegible] | [illegible] |
| 蘇家屯 | [illegible] | [illegible] | [illegible] |
| 遼陽 | [illegible] | [illegible] | [illegible] |
| 湯崗子 | [illegible] | [illegible] | [illegible] |
| 海城 | [illegible] | [illegible] | [illegible] |
| 大石橋 | [illegible] | [illegible] | [illegible] |
| 熊岳城 | [illegible] | [illegible] | [illegible] |
| 瓦房店 | [illegible] | [illegible] | [illegible] |
| 金州 | [illegible] | [illegible] | [illegible] |
| 周水子 | [illegible] | [illegible] | [illegible] |
| 大連 | [illegible] | [illegible] | [illegible] |

◁營口線▷　◁奉安線▷（往奉天）　安東　本溪湖　奉天

往釜山　快車　各等　安東　京城　釜山

撫順線　奉天　撫順　大連

## 中外要電

### 奉直時局手續 （十一日發 天津專電）

豫定之直派承認顏內閣即時總辭職此乃避免復活形式之前提豫備交涉爰是完全終結僅待張吳兩雄會見

又北京專電顏閣問題已經豫備會議決定避免十三年復活之形式而取公論成立之形式顏閣仍須總辭職一次旋奉張推張景惠及鄭謙入閣吳則將交財兩席讓出並推顧維鈞長外交推張志潭長司法仍以顏惠慶組織正式內閣即開閣議正式下令討伐西北豫料閣員人物如下

國務總理 顏惠慶　外交總長 顧維鈞
財政總長 潘復　司法總長 張志潭
交通總長 梁士詒或葉恭綽　陸軍總長 張景惠
海軍總長 杜錫珪　農商總長 楊文愷
內務總長 鄭謙　教育總長 王寵惠

又電奉張豫備會議經兩方讓步之結果現已協定下列各項
一、顏閣通電係屬臨時性質須即全體辭職
二、繼組內閣事宜乃歸吳佩孚支配奉方爲之充分援助
三、改選國會議員即由新議員選舉大總統
四、奉直一致協力澈底討伐國民軍

### 三公使抗議褚玉璞 （十一日發 北京專電）

天津軍憲當局截留鹽稅當經駐京日英法三公使向直隸保安總司令褚玉璞提出嚴重抗議

### 英報攻擊截留鹽欵 （八日發 倫敦來電）

本日每日電報新聞紙社論欄中著有天津截留鹽欵爲破壞一九一三年所立之協定之明證此爲近數年來所發生之截留鹽欵案中最嚴重之案該報謂倘於通商口岸實行此等高壓之手段截留鹽欵則將來對于一九一三年之協定內所準備之用途恐成荒致悉數無保全之可能該報發出疑問云英政府及其他有關係之政府是否應仍持彼等對于中國關稅會議無須變更其態度之意見並對于此案是否應採取嚴重之手段云

### 汎太平洋學術大會 （十一日發 東京專電）

第三次汎太平洋學術大會定十一月十七日在東京開會太平洋沿岸之十三國均派代表參加會議共計一百五十人閑院宮爲總裁若槻首相爲名譽會長櫻井學士院長爲會長駐日各國使節均爲名譽副會長其目的爲討論研究專門的學術

### 英國自由黨已分裂 （八日發 倫敦來電）

自經自由黨卅三黨員列席在衆議院開會之結果自由黨在國會中已分裂爲兩派計路德佐治派沃克斯佛派刻有沃克斯佛君寄來一函當衆宣讀自最近指摘路德佐治在罷工時之行爲復沃君並未變更其觀察首先以二十票對十二票將第一部落刪改之修正案後又以二十票對十票通過國會中自由黨員反對其領袖之意見紛歧之發表及恢復其統一投票之結果定與路德佐治之贊成人有益據發表之意見云西孟爵士將在國會中充自由黨沃克斯派之領袖云

### 聯盟理事會之險象 （七日發 日諾瓦來電）

關於允諾德意志加入國際聯盟會問題該會前途現又發生危機本日理事會開會時此項危機更覺顯明巴西代表佛蘭格與西班牙代表雅昆兩氏均未參預本日之會議惟西班牙派遣代理一名本日理事會原訂安敦王席惟因內部發生危機未能到會遂由烏拉奎代表古安尼氏主席關於巴西西班牙波蘭以及其他爭執國所持之態度現已接得各種報告爭執國際黨爲予德意志國以理事會之常川席次則其他常川席次亦必予以他國藉以維持目下權勢之平衡數日前有人道及謂反抗德國之投票不能使行云云但此種傳聞早被否認據近來之形勢觀之理事會將再陷於停頓中實有另行開會之必要又電據聞巴西代表因病缺席但有人認爲此事有外交關係因無代理之故也西班牙之代表爲駐瑞士西班牙使館一等秘書據深悉內幕者表示意見謂巴西與西班牙之擬加入理事會常川席次不爲改組委員會所悅致使兩國欲同時脫離聯盟會

### 反對奪佔前皇財產 （七日發 伯林來電）

興登堡總統近致書友人痛斥社會黨員之欲奪據前德國皇室財產舉動之不當據所推測設民衆復決票結果不利於侯根朱倫皇族同意沒收其財產時興大總統或即因以辭職

### 粵香各派代表解決罷業

（香港十一日專電）廣東政府與香港政廳現已協定各派代表三人爽力解決罷業問題

### 決組中日經濟團

（東京十二日專電）日華實業協會昨開理事會由澁澤子爵報告與中國實業團協議之經過情形結果決定組織中日經濟聯合團體

### 小田切顧問回國

（北京十一日專電）關稅會議日本側顧問小田切萬壽之助氏當于兩三日內首途回國

### 丹機由日回國

（東京十一日專電）丹麥飛行機定于十二日午後由東京啓程回國

### 美統領擬另組聯盟

（華盛頓九日來電）美大統領擬將南北美洲與歐洲區分離組織別一國際聯盟

### 工會否決英案

（日諾瓦九日來電）英國提議之應付日諾瓦會議決議之國際會日法規一案現經國際勞動會議否決

### 布國脫離理事會

（日諾瓦十七日來電）布拉西爾國正式向聯盟理事會通告脫離關係

### 東京市會份數

（東京十二日專電）東京市會議員之份數如下革新會四十九人中正會十八人正交會十六人無所屬五人

### 美國禁酒案之攻訐 （八日發 華盛頓來電）

禁酒派與反禁酒派因參院通過酒調査案各盡宣傳之能事其宣傳力可廣被城鎮村落其用意在喚起民衆各爲己派之助期於十一月間國會改選時利用禁酒題目推翻後勝利禁酒派本日發出宣言謂反對禁酒者業籌一百萬元爲其運動費但反禁酒派否認此種攻擊並謂禁酒派之協會已籌款三十萬元爲運動費兩派所籌運動費之數字是否正確但兩派之相傾軋大有國七見首之勢云

### 英煤工人繼續罷工 （八日發 伯林來電）

英國煤礦工人於昨日在腦斯安波敦地方開會結果以六十一票對十一票通過決定如若英政府礦務當局實行減少工人之工資仍然繼續延長罷工一致反抗到底云

### 法國將限制進口貨 （九日發 巴黎來電）

本月八日特令組織委員會規劃限制進口貨及訂定公衆消費辦法該會由內務總長公務長農務總長商務總長等組織之法政府決定鼓勵全國使用國貨國產凡與需要無直接關係之各種事業即應停止或延緩據班樂衛氏向新聞報記者宣稱如遇必要時政府得將麵包分配權收歸國有即採用麵包消費券以實行之又財長白當氏對報界宜稱法國銀行決不挪用該行之準備金云據巴黎同孚報載稱政府刻在努進行特種善後大借欵維持法郎價格該項借欵仍用法國銀行之準備金爲其擔保現仍在繼續交涉中又據報載稱法國商業界相信法美私人實業團體交涉美國展長其貸欵信用一節必獲完滿結果云

## 時事要聞

### 天津預備會議之近訊 繼續討論軍事法律

京訊云。天津預備會議。奉方注重軍事法律。並堅決反對護憲等情。已詳誌昨稿。茲續據本社天津特派員電稱報告。謂昨日下午三時双方代表又有一度會集。楊宇霆亦列席。其所討論之事項。仍係法律軍事兩問題。關於法律一項。奉方代表仍堅決表示反對護憲。並補充其所反對護憲之理由。即(一)主張護憲者。不能僅取護憲之名而無遵行憲法之實。但觀現時國內狀況。憲法所規定之事項。不僅各省難望其實行。即吳氏自身亦極感困難。如果不能實行。則係違憲。是不當護憲而又毀憲也。(二)護憲在事實上困難之點極多。如徵兵制。常備軍應悉移駐國防地帶。國家軍費不得過歲出四分之一。省長應由民選等項。固無論目下均未實行。業已違憲。即將來事實上亦難辦到。(三)如謂憲治不良。可以修改。然欲圖修改。勢須國會。自由集會。若照以往經驗。則議員只知延長任期。決不能於短期間得改憲法之實效。且議員任期無限延長。已失代表民意之資格(四)憲法開三讀會時。並未滿足法定人數。勉强通過。以昭信於國人。上述理由經奉代表詳細解釋後。吳方代表亦相繼發言。說明主張護憲之理由。結果尙未得圓滿之解決。聞今明尙須繼續討論。至軍事一項。經双方磋商之結果。大體上已擬有五項辦法。即(一)奉直應以同等之兵力進攻南口。東路由奉軍于珍韓麟春所部担任。中路由直魯聯軍李景林。褚玉璞所部担任。一俟西北軍下總攻擊令。即當同時對西北軍攻擊。(二)熱河多倫方面由奉軍騎兵進攻。(三)山西大同方面。由直軍王維城所部援助晉軍合力進攻。(四)槍械子彈糧食等項。由双方各自籌劃。但於必要時。即應互助。(五)由双方各派飛機隊助攻南口。

### 外蒙政府之最近狀况 駭人聽聞之新法規 庫倫改稱紅浩漢城

京訊云。浙閩蘇皖贛聯軍總司令部直接新疆省長函寄外蒙所定法規與邮件二十三件。內稱蒙古國政府與蘇聯同盟字樣狂悖不倫。殊堪駭異。錄原文如下。

第一條。十四年十月二十日。由議員爲伊甫巴。任期三年。任內辦事須合法。第二條。外蒙軍隊分一等二等三等內三種。凡兵丁皆不派差。永遠當兵。不許更換。第三條。蒙古國官吏人民貧者富者。蒙民時勝皆一律平等。第四條。蒙古國政府官吏及地方官吏或人民能辦事者。須和衷一致辦事。又官吏不能爲人民辦事。或爲人民所不服者。應取消之。第五條。蒙古人民。無論王公。無論貧富。或以前曾服官者。或尙未服官者。其年雖幼。而能爲公家辦事者。准帶軍隊。任爲軍官。第六條。蒙古國掌大權者。手持紅旗。誓以生命交於敵人。辦事始好。第七條。凡有能力者。或因養護生畜發財。或因經營商業致富。皆須周濟貧民。總爲蒙古國之好人。第八條。蒙古國政府國會議員與人民平等。第九條。外蒙首府現在不稱庫倫。改稱爲紅浩漢城。第十條。蒙古全國有出產之地方。凡所管人民。皆可採用。不分人類。大衆所有之地。或打獵。或放牧。或食鹽。或割草。不分爾我。爲大家共有的。第十一條。凡有勤勞於社會者。無論蒙哈。無論出身好歹。准做官管理人民。第十二條。無論何人損失牲畜。大家幫忙。添足其數。第十三條。蒙古與蘇聯同盟。如因務界。兩國人民間有轇轕時。則兩國斷絕國際關係。第十四條。蘇聯人民。須學蒙文。蒙人須學蘇聯文字。哈薩須學蒙文及蘇聯文字。第十五條。蒙古國所屬人民。無論何人。其所住地方無草者。可移於有草之地游牧。但不許把地主逐去。第十六條。蒙古國所管蒙哈布利亞特烏梁海人民一律平等。富者不許賤視平民。第十七條。外國人入本國內營商。不能允許。只許本國人營之。第十八條。地面上所生之樹。其濕而有生機者。不准砍伐。惟乾者准砍伐之。第十九條。本蒙古國官民男女。皆須照以上之章程辦理。第二十條。右所載章程以外。尙有二十個條規。不洩漏於外國人。哈薩只有充國會議員之三人知之。以後不識字之王公。或他的頭目及不能辦事者。一律取消。王公之子。不派差遣。其識字能辦事者。及以前曾服官者。經衆百姓之同意。皆可居官。第二十一條。或居官者或富戶。如賤視百姓。或打百姓五鞭。須押五月。再重者加重懲辦。第二十二條。蘇聯與蒙古國雙方同意。於蒙古國十一年蘇聯二十一年以後。兩國有何事件。和平相商。以前條約所定大小各事。一律取消。第二十三條。打獲狼狐。無論用槍用夾牢。狼不分冬夏。皆可打獲。狐則只許冬季或九月打之。狐兒不可養於家內。又哈薩諸員三名。其所發言語。與政府命令有同一之效力。由日所言。不問是非。人皆從之。每年開會時。只許此三人到會。不准改選他人。開會時於二月十五日到會。第一期。每游牧內項總管一名。幫辦四名外。又衆辦事員兩名又每一百五十戶。衆喊根一名。不足一百五十戶者。每五十戶。亦可衆喊根一名。喊根由總管委任。本國所管人民。已發印就之章程書本。使照章辦事。

### 湖北官錢局將改組銀行

漢口通訊云。前清張之洞督鄂時代。爲調劑金融。便利人民起見。特組織湖北官錢局。發行官票。維時票數甚少。基金充足。故其信用昭著。迄至民國。因中原多故。支出浩繁。當局者無法應付。只得繼續發行官票。王占元時代。其發行之數。總共不下八九千萬之鉅。以致官票信用。大不如前。幸經維持得力。尙能照票面(每張一串)行使。乃至本年開年以後。票價竟大跌特跌。現在每張祇值錢二百餘文。幾有一蹶不振之勢。數月以來。官廳方面。雖迭次設法維持。卒以欵項難籌。仍歸無效。現當局擬將官錢局改組湖北銀行。曾於日前組設湖北官錢局産業委員會。聘請官紳爲委員。由該委員會草擬銀行章程。呈請省署轉咨省議會議決。並咨達財政部幣制局備案。刻正積極籌備。不久即可實現。茲將湖北銀行章程。覓錄於後(第一條)本銀行爲維持官票。整理金融。由官商合辦。爲股份有限公司。(第二條)本銀行設行於漢口。其商業繁盛城鎭及省外重要區域。將設分行或兌換處。但設分行或兌換處時。均須由董事會通過。(第三條)本銀行股本總額定爲銀元三千萬元。作三十萬股。每股銀元一百元。每一零股銀元十元。官股十萬股。由省政府籌撥商股二十萬股由官錢局產業委員會招中國人民承購之(第四條)本銀行按照官股商股。總額招收股本銀元一千萬元。官商各半。官票合銀元二千萬元。官股五百萬元。商股一千五百萬元。(每官票三十五張合銀元十元)分優先普通兩種。以銀元入股者分四期收足。爲優先股。以官票入股者須一期收足。爲普通股。入股者無論官票銀元。聽人自便。不加限制。(第五條)本銀行股票用記名式。分零股。一股。十股。百股四種。(第六條)本銀行無論官股商股。非中國人無買賣讓與之權利。(第七條)本銀行營業年限爲三十年。期滿得繼續之(第八條)本銀行營業種類於左(甲)對於實業公司商號之素有信用。確有担保品者。得放欵。(乙)得受省政府之委托。經理省金庫及省公債。募集或償還。付息事務。(丙)得發行兌換券。並得將收入股欵之官票加蓋本銀行戳記後。即與本銀行兌換券生同等之效力。隨時一律兌現。仍准完納丁漕國稅。以資流通。(丁)其餘各銀行之普通營業。本銀行均得辦理之。(第九條)本銀行禁止之營業。附帶聲明於左。(甲)不得爲無抵押之放欵。(乙)不得收買或抵押本行股票。及一切無價債券。(丙)不得收買或抵押無租可收或及難於變賣之不動產。(丁)不得經營買賣各種買賣。(戊)不得直接或間接經營各種工商業。(第十條)本銀行設監督一人。總理一人。協理二人。董事十九人。(官股七人商股十二人)監察五人。(官股二人商股三人)(第十一條)本銀行總協理。由董事會議於股東中有商股二百股以上者聘任之。但董事被聘時。其董事資格應即消滅。(第十二條)本銀行監督暨官股董事委行政官吏及地方正紳充任。商股董事監察人。均由股東會依法選舉之。(第十三條)董事任期三年。監察人任期一年期滿如續被選委。均得連任。(第十四條)監督總協理暨董事監察人辦事之責任與權限。於本銀行辦事細則內規定之(第十五條)董事會議規則另訂之(第十六條)股東會分定期臨時兩種。(甲)定期會於每年春季召集須於會期前一個月登報公告之。(乙)臨時會由董事會議決召集。或由股分全數十分之一以上股東請求召集。但均須於會期之前登報公告之。(第十七條)股東會議決及選舉權。每一整股有一權。但一百零一股以上每五股加一權。一千零一股以上每十股加一權。(第十八條)商股二百股以上之股東。得被聘爲總協理。及被選爲董事監察人。(第十九條)本銀行每半年決算一次於陽曆六月底及十二月底行之。(第二十條)本銀行股本年息六厘。(第二十一條)本銀行每年決算。除年息各種營業費外。所得純利。先提十分之一作爲公積金。十分之一爲優先股利益。其餘再作二十成。分配股東十三成。其餘七成按照下列各項。由董事議決支配。經股東會通過之。(甲)創辦人酬勞金。(乙)監督總協理酬勞金。(丙)董事監察人酬勞金。(丁)行員酬勞金。(第二十二條)本銀行辦事細則另訂之。(第二十三條)本章程。由官錢局産業委員會呈請湖北最高行政長官。咨交省議會議決。並咨達財政部暨幣制局備案。

### 吳佩孚實行武力統一

京訊云。吳佩孚到保後。對於西北軍事。已下總動員令。同時對於西南亦同時籌並顧。據保定討賊聯軍總司令部消息。參謀處昨曾奉令趕速調查粵桂兩省水陸交通。繪畫簡略地圖。附注各路之長短距離。限五日內呈閱。聞川湘兩省軍事。吳佩孚決定交由楊森葉開鑫兩人相機處理。劉湘袁祖銘。近均有電到保。表示服從。現吳佩孚業將川省督長分別令派。川局已可無問題。湘南唐生智亦漸勢窮力盡。此外吳佩孚已令馬濟由湘入桂。請陸榮廷爲後援。令林虎由贛南攻粵。請陳炯明成軍。以爲林虎後援。吳氏擬仍本其昔日武力統一之精神。以爲國宣勞云。

### 于右任將赴粵

津訊云。于右任氏自北京局面大變後。安居西城菊兒胡同本宅數日。月前方安然出京到津。住國民飯店月餘。並未他往。近日廣東政府主席委員譚靜江屢次電于。促其南下。于不得已。於本月七日夜間。由津乘海輪赴滬。在滬小作勾留即將往粵云。

### 孤立無援之西北國民軍 ▲奉直聯軍集中沙河懷來

京訊云。關於西北戰事。張吳兩方現均積極進行。日來頗形嚴重。奉聯軍之在昌平前綫者。已散布於新式溝壕。阻壕一里許。設有三道防綫。並裝置電網。奉聯軍大部。現在集中沙河大永峯小永峯一帶。聞前敵總指揮處已奉到直魯軍張宗昌李景林褚玉璞電令。飭南口前綫軍隊聯合直軍田維勤部進攻一俟大軍調齊。即行前進。八日李景林部自津開來一旅。轉向京綏路去。東路熱河方面。吳俊陞湯玉麟則已到多倫。並由戰翼翮担任指揮。據某軍事機關消息。南口方面西北軍六日晨突出攻擊。聯軍誘至龍山猛開巨砲。更有奉軍騎兵一旅。包圍西北軍後路。旋在龍山北五里雙方互相搏戰。西北軍以援軍不到敗退。當有一團被聯軍繳械。其餘乃向南口中路逃奔云。至直軍方面。田維勤王爲蔚王維城。各軍已有大部分向懷來出拔。擬俟各軍在懷來總集合後。再向宣化進攻。聞田維勤所部大部分開往前綫自前日起。已將總司令部移到門頭溝。以便就近指揮。奉直兩軍紛紛向前綫開拔。積極準備進攻。西北軍當此四面楚歌之時。究竟如何應付。頗有注意之價值。

### 寇英傑報告已交卸

京訊云。自靳雲鶚被吳孚威免職後。昨有河南督理寇英傑通電到京。原文如次。

(銜略)奉吳大帥東電內開。五月三十一日。據討賊聯軍副司令兼第一軍總司令靳雲鶚呈稱。雲鶚遵令即於本日解職。除飭各處將所有公文軍需軍械及一切公有器物。趕速分別造冊。聽候派員接管。並通知各軍隊遵照外。理合將討賊聯軍副司令關防。暨討賊聯軍第一軍總司令關防。各一顆先行具文呈繳等情。除派員將公文軍需軍械各項分別點收外。從六月一日起。所有討賊聯軍第一軍所轄軍隊。統歸本總司令部。直接指揮。特達。即希查照等因。奉此。又准靳總司令東電。內開。五月三十一日。奉吳大帥令。免去雲鶚本兼各職。辦理善後事宜。特達。等因。雲鶚遵於三十一日交卸。除呈報外。謹電奉聞各等因。遵此合亟電達。即希查照。並轉飭所屬一體知照爲荷。寇英傑江。(三日)西印。

### 晉閻電告大同戰情

京訊云。大同失守之說。頗盛一時。但據昨日閻錫山電其駐京人員報告大同方面戰情。謂據大同無綫電稱。大同確仍在晉軍守中。惟西北軍攻擊甚猛。砲火甚烈。曾用雲梯爬城。死傷甚衆。現城內軍隊持固守捍敵之策。以待援軍夾擊云云。該電原文如次。

(上略)頃致吳(佩孚)張(作霖)李(景林)孫(傳芳)張(宗昌)褚(玉璞)列帥齊(八日)電文曰。據大同無綫電報稱敵約兩萬餘衆。圍攻大同。連日用砲向城中轟擊。約共千餘發。並用雲梯爬城。經我軍勾取還擊之後。斃敵千餘。我軍民僅死數人。受傷者十七人。昨又向城內用重砲轟擊百餘發。傷我兵二死馬弁一。我軍擊死敵兵百餘名排長一名。我軍士氣旺盛。專候大軍開到。即出城夾擊等語。除飭固守挫敵以待相機夾擊外。特電奉聞等語。特電知。錫山齊。(八日)

### 徘徊歧路之各閣員

京訊云。顏閣閣員之已就職者。雖有杜錫珪楊文愷顏惠慶三人。但其他閣員。則皆在觀望中。王寵惠對於教長一席。亦以節費維艱。不願遽爾就職。昨日此間盛傳王氏有於法長或教長之中。擇一席就任。但其就職日期。依然未定。其他如交長張志潭。代表吳氏。在津與奉方交換雙方意見。責任極爲重大。非俟雙方意見完全交接妥貼後。不能來京。以時日計之。至早亦尙須三日。交通部首席參事代理次長陸夢熊。因部務重要。本人不便負多大支配責任。特於前日晨赴國務院進謁顏惠慶氏。請催張志潭即日來京就職。顏氏當允轉知張氏。對於部務仍請陸氏暫爲維持。俾不至中斷云。接天津電話。謂張國淦在津異常消極。連日雖經孫潤宇屢次之催促。意仍堅持。頗難挽留云云。另據某方面消息。謂保方已內定張孝若爲教長。擬王寵惠辭職。據此則王氏之長司法空氣。似較教育爲濃厚。惟王氏尙不與人爭執。今次是否即於外間所傳。勉强就法長職。恐臨時不無問題。至奉方閣員鄭謙張景惠。聞必須俟張吳晤面後。且觀是時張對顏閣之態度如何。然後再決定本人就職與否。是故顏閣第一次閣議。在張吳未晤面以前。事實上恐難舉行也。但又一報告。謂顏維鈞連日所奔走接洽之結果。假已有三百萬元可資周旋。該欵來路。係由東紙煙公司認墊。專供治安及行政用費。不能移作他項開支。故關於軍費。尙須另籌。顏氏擬俟墊欵手續商定後。即行就職。以便用財長名義。召開閣議。請衆方決。故爲前無論如何。必須正式就職。而國務會議。必開成一次云。

### 閻錫山又通電報捷 ▲謂前日西北軍猛攻大同數次均被擊潰

京訊云。閻錫山電告大同未失守。後會師夾攻。業誌本稿。昨日晉方駐京人員又接閻氏捷電。報告八日早西北軍猛攻大同數次。均被擊退。奪獲軍械甚多云云。原電如次。

(上略)頃吳(佩孚)張(作霖)李(景林)張(宗昌)褚(玉璞)列帥鑒。九日頃據大同張司令。傅司令齊(八日)無綫電稱。今早八時敵人猛攻數次。均被我軍擊退。敵人死傷甚衆。奪獲軍械頗多等語。特電奉聞等語。特電知。錫山佳。(九日)

### 丹使致謝接待丹麥飛機

京訊云。駐京丹麥公使高福曼以丹麥飛機訪日。經由我國。備承政府優待。至爲感謝。頃因接奉該國政府命令。并特照會外交部致謝。內容略謂本國訪日飛機。前此經由中國。備承中政府優待。該機在爲城境內。因發動機毀壞。復承當地中國官吏之協助。均經本使報告本國政府。現奉本國政府訓令。囑由本使代表政府特致謝悃。相應照會貴部。即盼轉達各關係機關查照云。

### 聯軍稽查處交還捐稅

京訊云。聯軍第二軍。前在西苑設立稽查處。并暫時徵收頤和園房屋租用租稅等項。該司部以事屬于民政。不便過問。日昨特致函各機關聲明此事。原函如次。

(上略)敝軍前在西苑設立稽查處。維持各部隊軍紀風紀。並爲地方安寧杜絕奸宄起見。若暫管理頤和園房捐租稅等項。事關民政。敝軍自應未便越俎。除飭敝軍稽查處。嗣後專司維持各部隊軍紀風紀外。特函達查照(下略)

---

（六月十）奉天取引所
現物　金票對小洋　前場　後場
滿洲業銀　鈔票對金票　前場　後場
大連取引所　大豆　當限　先限
長春　大豆
哈爾濱　大豆

奉天　南西風晴
昨日之溫度　本年是日

# 瑞有氏黑色補丸

美國醫學博士証明有效

黑色補丸聖藥係瑞有氏大醫生研究有年經驗宏富發行以來經中國政府化驗註冊特許專賣又經美國醫學博士證明。各大醫學士醫學會長。醫官醫院均皆贊許認爲補壯之聖藥滋陰之良方對於腎病可稱全球無二之補劑也。

（主治功効）先天不足後天虧損。房勞過度。少年破身太早。手淫過度。見色滑精思慮過度。夜夢遺精。腎囊潮濕常出冷汗。精冷精清。子嗣艱難。自汗盜汗。陰莖短小。陽痿不舉。舉而不堅。堅而不久。房事早洩。腰腿酸痛。形容枯瘦。小便夜多年久的白濁。或氣虛咳嗽。凡由腎虛發生各症服之非常有效。強精固腎。如無病常服。體實強壯精神充足。永保無腎虧陽痿之處患腎虛陽痿之人早服一日黑色補丸則早得一日全愈突。此藥性質和平。功效甚速。

四季服之合宜。毫無流弊。効力偉大。百發百中。服一盒一盒効力。服一打一打之功。如能常服。壽活百年。不啻甘露靈丹。亦可稱救世聖藥。患病購服。一試方知言之不謬也。定價每瓶現大洋一元。每打現大洋十元。各埠大藥房洋廣貨店均有出售

總經理哈爾濱道外拾五道街 韓奇峯大藥房



## 依服內藥返老還童之時代到來!!!
### 舍夸爾氏錠之談話

醫界翹兒霍爾孟療法者現於男女强度之臟衰弱，作諸上諸疾患，希斯提利，其他婦人性際等已奏奇蹟的効果，從霍爾孟學者之主張云將來此術達其完善目的之日不難延長二十年之青春時代

### 帝國大學之霍爾孟講座

人類或動物何以罹病何以衰老一節種之學說出現於自一代之碩學法國之布朗舍夸爾博士犧牲自己之身體加直接之研究始以闡明由於霍爾孟之直理如是動物生存上之至大疑問於以迎刃而解氏之功績於吾人人類之生命上誠爲莫大之甘泉或實較而上之也

### 霍爾孟科學

生出於其附與生命之作用若此其偉大然則霍爾孟之眞體究何物耶其學理日本帝國大學已特設講座爲學之研究帝大內醫學之講求成績在世界與德國並稱而又以爲大問題不學如予當然多有難解之點遂姑簡單言其大要焉即所謂霍爾孟者爲一種內分泌物眼中腎臟排出之尿實中所出之淚鼻腺所出之鼻涕等此向外分者泌也反之霍爾孟乃向諸內臟分泌之一種化學的物質殊如睪丸卵巢等生殖腺於其生殖之本能外更有最大之機能即內分泌之分泌是也該霍爾孟入血液後循環各部入於腦滋養腦筋以成精力活力之原素而爲生命之源泉故人類年老非老衰也實以

### 生殖機能之衰弱

爲基因故老衰也故人雖七十八十如性慾旺盛決不老衰容色性氣亦均顯少壯而能活動反之雖在少年者生殖機能如弱氣色容貌必皆頹靡不振所謂早老者是也故健康精力唯爲生殖腺及其他之霍爾孟所支配即必

男子依睪丸霍爾孟女子依卵巢霍爾孟

而後得以保持其生命也方今以藥物補給霍爾孟之方法已成吾人不已人於

### 生殖機能旺盛不老衰常強健

之理想乎關於此人類最高幸福之解決世界有名之科學家盛行研究若天生命之延長不老不死之理想等固猶有待然而今日以內服之法已能爲霍爾孟之補給復活精力活力轉成弱体質爲強健究自此事成功殆成世界醫學界歡喜之中心焉

### 男性用以睪丸霍爾孟 女用以卵巢霍爾孟爲主体之霍爾孟補給藥

舍夸爾孟劑精神與內体之妙的根據

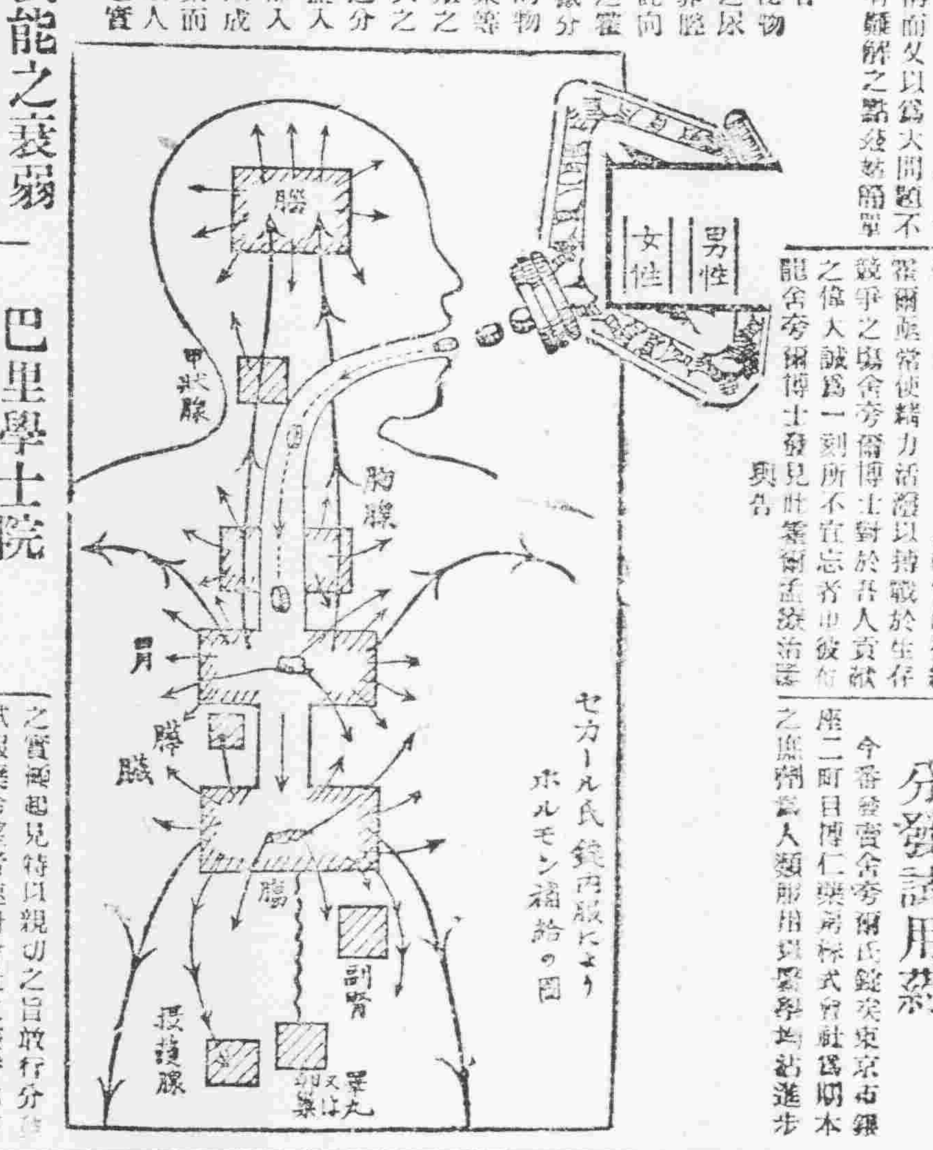


### 霍爾孟之合包体

本也世界最初應用此以其藥劑者爲俄國莫斯科大學教授貝爾博士其後法蘭西美國亦多有製藥行世者迄今日日本之醫學博士醫學士鮮不應用霍爾孟製劑其効果之見認程度可概見矣最近更進一步任最嶄新之採作法完成之霍爾孟製劑厥惟舍夸爾氏錠男性用與女性用彼有名斯泰伊郎哈博士之返老還童術係將已衰之內分泌作用用乎術恢復之今此舍夸爾氏錠只內服便能與手術有同一之功用而補給其內分泌使之還少回復各種衰弱焉又據古近之學說言與其用一種之霍爾孟不若用各種

於霍爾孟之補給上效力偉大現舍夸爾氏錠即係遵從斯說男性用者則採睪丸腦髓甲狀腺等女性用者則採腦髓卵巢(黃体在內)等之霍爾孟合包体故其効果更見一番確實也吾人避手術之危險省資費之時間單選舍夸爾氏錠之內服便可以確實的補給霍爾孟常使精力活潑以持戰於生存競爭之場舍夸爾博士對於吾人貢獻之偉大誠爲一刻所不宜忘者也彼有龍舍夸爾博士發見此霍爾孟療治法與告

活的精霍爾孟合成分多數醫家咸謂對其効力非常期待之婦人中證多之病曰

一、希斯提利其最大原因立能回其病源附與精力機能且見增進恢復希斯提利症狀應如失又

一、生殖機能障害及不妊症等服之

一、四肢或腰部厥冷服此更見奇效此即異於常藥因爲霍爾孟療法之特點也

一、結婚幾年猶不育者殆爲婦人患上之不幸其原因多以內外生殖器卵巢等之發育不良所致也卒致受胎作用破壞即成不姙娠症或受孕即流產最近原因博士和告以霍爾孟療法前病不少若謂服用舍夸爾彼發育不良之性能與卵巢等自然興發健之活力亦自可以受孕使家庭如春闔和氣洋溢也

### 舍夸爾者爲家庭常備藥

舍夸爾氏錠者如前述即人精(霍爾孟)之原活精體製錠劑者病人自不待論強健康者服之其營養在昔之感遠越以上是故世間早已爲時不可缺之家庭常備藥矣

### 分發試用藥

今番發賣舍夸爾氏錠矣東京市銀座二丁目博仁堂藥房株式會社爲闡明本龍舍之廣爲人類服用與醫學均沾進步之實感想見特以親切之旨敢行分發試服藥希望者速對會社之振替口座東京七〇六〇番又或以郵滙之法再或以日本十錢印紙代用寄日金二圓則郵送三圓份之携帶類一瓶不外加郵費此外並贈詳細之霍爾孟療法書一册云

### 巴里學士院

使列坐席博士歸歎之時已逾七十二歲之高齡尤生以試服霍爾孟之結果其精力體力腦力竟能凌駕乎三十歲以前之測定驗生殖器異常覺其興奮云

### (男性)舍夸爾者

由男性之青春動物以極困難摘復雜之化學操作完全抽出其霍爾孟合色體然後製成錠劑者內服之後所有之機能皆見非常活潑活力根本之內分泌日見旺盛自然精力活力同見增加至腦神經衰弱等症可以如忘而失之矣

依霍爾孟療法即奏偉效之實例每日由醫士或入學教授報告與學界者爲數極夥

一、治癒因手淫所起絕望的腦神經衰弱之實例

一、白髮老人轉添黑髮視力回復之實例

一、治癒生殖機能障害遺精夢精又性的發育不良之實例

一、早發性老衰胃腸虛弱一般的虛弱概行恢復強健之實例

等不遑枚舉也最近松澤病院之早尾博士又有報告謂善能使人之皮膚與血色日有美麗云

### (女性)舍夸爾者

係自女性之青春動物抽出之理想

### ◎注意

一、買藥時須明記男性用或女性用

一、重症者自始購買重症用或醫家用較爲合算

一、關於病症之不解請向東京銀座博仁健康相談所詢問所長小谷野醫家博士乃霍爾孟醫學大家必能親切回答云

### 舍夸爾氏錠

(男性)…(女性)

腦力、精力、活力之回復

青春動物 合包臟器製劑

八十錠入五圓五十錢、倍量十圓

重症用二十圓、醫家德用卅五圓

同本社直接購藥時包裝郵費概由本社負擔

東京銀座三丁目 博仁房 株式會社

奉天小西關 佐藤廣濟堂

奉天小西關大街路北 雨辰藥房

奉天城內鐘樓南 震泰藥局

奉天城西華門街 永年西藥房

奉天小西關 井上誠昌堂



# 赤玉牌葡萄酒

赤玉葡萄酒係特別釀造之藥酒美味滋養各臻其妙今爲全國葯局暨一般家庭必備唯一之補品均蒙賜顧服用無任榮幸。

強身補腎固精壯陽

# 育腎寳

人之生也未有斯身先有此腎腎也者乃先天之源五臟之本主於藏精是爲作强之官故腎氣充足則身體强健若青年早婚老年虛弱爲情慾所累或手淫或勞傷或憂思過度則腎經衰敗以致夢遺滑精陽痿不舉交合不歡臨房畏縮精關不固交不耐久等症生焉果不藉藥力以營養補救則後患何堪本行有鑒及此特製育腎寳專治腎病此藥性質大和平不燥不寒四季可服絕無流弊厥蒙歐美各醫醫學博士推獎贊許與市售有毒春藥徒快一時者實有天淵之別無論老少如患腎虛陽痿等症服育腎寳聖藥能令精神充足飲食加增滋潤皮膚美容顏壯筋骨補眞陰堅陽道添精益髓返老還童乃最有特效之補品也 育腎寳

主治 先天不足。後天虧損。青年早婚。房勞過度。見色滑精。下元虛寒。夢遺滑精。腰膝背疼。陽痿不舉。舉而不堅。交不耐久。房事早洩。精液缺乏。子嗣艱難。腎莖短小。腎囊潮濕。老年精衰。夜多便溺。精神不振。頭暈目花。心跳耳鳴。面黃肌瘦。夜不成眠。五勞七傷。諸虛百損。日久精虧。婦女氣血。失調白帶。子宮發育。不完全等症。凡因腎經虧損。所得之症。如能服用。育腎聖藥。均能早日全愈。無病常服。永保健康。可登壽域。如君不信。請購服之。方知言無虛謬耳。幸勿交臂失之。定價每盒現大洋一元二角 每打十二元 總行上海三多藥行各城鎮均有代理

### 育腎寳聖藥代理處

奉天軍署街德泰報館

奉天日站 恒濟堂　安東 德順成　大連 泰樂房　遼陽 義和東　新民 德盛房　長春 華藥房　長春 和藥堂　四平街 西德公　公主嶺 天合盛　鐵嶺 三台厚　開原 福祥福　海城 德增司　蓋平 中公興　熊岳 新泰成　金州 志義成　普蘭店 壽合盛　瓦房店 天興成　松樹 福芝堂　旅順 仙芝堂

吉林 廣裕當　江省 東和堂　雙城 德泰盛　阿城 世昌增　一面坡 世昌永　安達 德和玉　甜草崗 西樂長　拜泉 新來房　海倫 泉樂房　綏化 久和春　克山 錦逢長　訥河 德興隆　北安 華泰泰　黎州 ……興　茂興 東書局　巴彥 西記　呼蘭 記成興　寧安 西成興　佳木斯 義泰堂

錦縣 復陞永　義縣 同昌全　綏中 德慶長　新立屯 德源長　盤山 慶生慶　突泉 同仁堂　昌圖 西藥房　金家屯 裕豐長　遼源 德順泰　洮南 慶盛仁　法庫 永德德　梨樹 天盛堂　范家屯 天德慶　郭家店 德慶亨　張家 洪泰增　海拉爾 永順堂　寧安 保生堂　五常 寶元堂　興城 永華新　穆稜 天成永

千金寨 德泰興　本溪湖 春興堂　同江 同盛洪　木河 和發全　三姓 德盛長　通化 同生和　方正 廣泉房　大賚 西樂永　滿洲里 大德房　烏河 錦會堂　海城 大和房　三岔河 日生堂　小城子 志升房　橫道河 福合遼　八面城 天和東　檢查 錦泰福

無處購買函購亦可 原班回件將欵郵寄至

北滿總代理處哈爾濱道外十五道街金勃先大藥房即可


綫　北京到　天津　山海關　錦州

前 ……　後 ……

錦州　溝帮子　新民　奉天到

鄭家屯開　四平街到　吉林開　長春到

綫　◀濱間　雙城堡　三岔河　陶賴昭　張家灣　長春到　早　午　午後　後

移稜　綏芬河　海參崴到　一面坡　阿什河　哈爾濱到　扎蘭屯　齊齊哈爾　安達站到　博克圖　海拉爾　滿洲里

## 東三省新聞

▲奉天▼

### ○袁于同訪王永江

頃據確訊奉當局高等顧問袁潔珊總參議于雲章二氏於月之十日聯袂赴金州訪晤王岷源前省長其內容有稱爲人晉通往還者有謂關於奉天錢法諸詢王氏意見者究竟孰是容訪再誌

### ○張學良督直先聲

據政界消息直隸省內吳佩孚側踞保大奉軍佔東北及榆關以東七縣直督褚玉璞之勢力範圍僅有一小部份而已自大帥抵津後直隸各法團對於褚氏之行爲多所攻訐當局爲挽褚氏水火收拾關裏人心計有薦督以代之意其繼任人選又以張漢卿少帥爲最有希望查直隸地盤亦奉直間問題之一將來能否實現姑誌以覘之

### ○關內流通奉票數

據金融界消息奉省紙幣之流入關內者商家恐成廢紙初不收受經當道設法兌換後流行日多一日據某機關之調查目下奉票之流通關內者約有一千八百萬元之多兌換率亦較前略高云

### ○遼陽界大沛甘霖

旱象已成到處求雨時有所聞茲據由遼陽來人云月之十日遼陽界南至鞍山北至瀋南蘇家屯雷雨傾盆約有五鐘之久四野禾苗行見勃然而興矣

### ○單處長視察歸來

上將軍公署稽察處長單過龍前奉張上將軍之命視察京奉沿線駐軍風紀有無擾害情事藉資整飭茲已視察完竣處長遂於今日(十二)回奉云

### ○陶廳長注重節防

警察廳長陶景潛查舊曆端節轉瞬即屆特於十日召集各署長課長課員督察長等會議防護治安辦法結果決定添設臨時崗位暫編遊巡隊添派便衣巡查並定自明(十三日起)實施云

### ○保安隊之組織法

警務處長陳奉璋爲補助警察之不足擬添設警察保安隊以維護治安等情略誌本報茲聞其組織辦法共設四大隊每隊設團總一名團副二名大隊長四名分隊長八名隊兵一百名至其餉項則由警廳籌供云

### ○東路儲金之通融

中東鐵路管理局所有服務人員每月放薪時均按薪額百分之五扣留儲金以備去職時之需要現該局已變通辦法凡在差多年人員准借儲金濟急但由每月新金扣還云

### ○令愼用初中教員

教育廳頃奉教育部令開自學制改革案頒布後各省初級中學所聘教員之履歷多有未合應儘先聘用高師及師範專修科畢業生方符原定規章特申前令以期愼選師資云

### ○合作事業之曙光

年來歐美各國對於合作事業進步甚速我奉尙無大規模之組織頃由商界各界重要份子組設奉天消費合作公司一處集消費人各自之需要以發批之價大宗買入照市場之價零星賣出所得純益當按股東入股及買貨之多寡比例分配之務使消費者同享批發廉價之待遇法至善也現已推定宋霽五爲經理總攬大成設籌備處於軍署街同仁醫院內刻正積極進行陸續招股聞每股奉大洋十元未及兩月現已收入六千股俟總商會樓房落成即行遷入開張想該社宗旨正大前途發達不卜可知願入股者勿失此好機會也

### ○放送無線電預聞

滿蒙文化協會爲向中國側介紹無線電話起見特請關東廳爲後援定於本月十五日下午七時向中國放送預定下列各項(一)『對於中國方面放送之意義』(二)唱歌甲靜寂乙舞蹈(三)講演『中日國交之民衆化』(四)講演我們的交際(五)講話『無線電話』(六)洋樂甲『二黃』『空城計』乙歌戲序曲『騎輕兵』(七)中國戲『探母』合唱(八)日本樂長唄『賤機帶』中國戲『秦劍芬』特誌所聞屆時必有一番特殊興趣云

### ○放領陵地又加價

淸丈局現奉省令凡收歸省有內務府三陵各地除有另案規定及已交價者不計外其餘無論已否丈放均自六月十日起一律加價出放並於昨日令知各催欵員暫緩放價靜候再發云

### ○代省長又擬考試文官

據政界消息代省長莫柳忱爲整頓財政維持金融計擬搜羅是項人材以資鞏固特援前例舉行第三次文官甄錄考試刻正在籌備中一俟就緒即定期實施云

### ○商會納捐之困難

據商界確息奉天總商會年來以張會長任事雖稱商界之公共集合團體實際上無異一官立機關全體商董無不以會長意見是從會長則以官家之馬首是瞻數年以來七捐八派以致商人大有應付不暇之勢雖然經商取利輸將急公猶可說也其驅脆刁難委實令人難過如請領營業許可證有人請託者二三星期始能查竣發照普通者一月兩月不定不懂時務者前往探詢或催問准須碰一釘子調查或更遲延下去往昔由警廳選領時無此弊也再則警欵補助捐收欵處張會長說是好意不肯令警察廳逕收由會代收以便將來得取消時則取消之無論當初誰准以及將來能否取消會長有此好意商民總須感戴但處中收欵先生只有一人脾氣既大辦事又慢午前九點纔上班午后兩時即止辦商家恐逾期受罰早八鐘即麕集院中等候挨號到得晌者等候一天未及上上而先生止辦矣當此酷暑炎天立於院中六七小時風吹日炙汗臭惡氣此等困苦請當局者設身處地以嘗試之究竟好受不好受便可知也如遭罪一天完去一事猶稱値得而其中連去數日始得完納者莫可指數在大商家糧夥多者尙可小商人少者工夫至貴損傾入不淺也再則另一不平事有認識者找人或會勇帶領之立時即可進屋上上是故會董商董等家大約此項困難毫受不著所苦者只有無力小商耳納捐戶數警廳商會均屬一致警廳則能隨到隨上商會則不然以商業團休會不及一警廳之令人拍案三嘆張會長急公奉道德吏爲商界全休代表首領此項商困胡不注意及之耶又現爲警捐軍警輸費註册費一元者加收三元當此錢法毛荒商業蕭條之今日零星雜要愈來愈多眞叫人受不了也得忍受云

### ○實廳派員查礦務

實業廳廳長張之漢以各縣礦業進行狀況如何必須調查以便整飭特派技師綏某分往各縣調查一切俾明眞相而利進行云

### ○警廳偵緝隊獲匪

警察廳偵緝隊白某於昨十一日在大北門裡分駐所管內捕獲匪人王秀峯李某等二名當由腰中搜出手槍二支子彈若干即行送廳訊辦聞與北市場第一泉澡之搶案頗有關係云

### ○振東學校招生訊

八王寺振東漢英學校自開辦以來成績頗佳就學者日衆該校目的在養成一般事務人員專授國文英文打字算術各門實用學科學成之後可以就事於官署公司茲者該校爲利用暑假特開夏季研究班有志補習英文打字及算術者不可失此良機

### ○丟失槍照准註銷

省公署現據西豐縣知事齋德潤呈報該縣甲長周海山前將省印槍照十七張現已丟失函須註銷因特通令各屬查照註銷並將甲長周海山記過一次以示懲戒云

### ○董知事公畢回任

長白縣董知事爲報告地方要公於日前來省謁見莫柳忱代省長面陳一切現已事竣于昨十一日回長白原任以重職守云

### ○十二團營長易人

東北陸軍十二團二營營長常雍璪從戎有年辦事認眞現已升任他職遺缺當局查該長白秋蒲君堪以勝任當即提升營長以示鼓勵云

### ○馬知事因公來省

東豐縣知事馬仲援因地方重要事宜須向省當局陳商辦理特於十一日帶隨員二名來省謁見莫代省長面陳一切候示祇遵云

### ○尙獄長舞弊撤差

錦縣典獄長尙永忠因種種舞弊被高等廳查悉撤差遺缺重要不可久懸遂調該監佐理員任萬清暫行代理云

### ○電話局催解電費

電話局高局長現因各縣分局所欠之電話費爲數甚多應速解省以濟需要故特通令各分局一律將電費解清勿得再延致干未便云

▲長春▼

### ○司法調查團過長

列國司法調查團於昨(八日)號午後九時餘乘南滿火車由奉抵長長春各機關前往迎迓因時限甚迫未便停留有中東路特備專車兩輛立即登車赴哈爾濱而去聞除東省路警第六段吳段長外巡官長警數員隨同保護云

### ○司法團過長再誌

列國調查司法委員團於本月六日到長即乘東路車赴哈已誌前報茲聞該委員團由調查法權委員會籌備處處長鄭天錫同秘書長徐維震秘書王榮年並上海高等檢察廳長孫紹康及引導員特納略司丁等沿途隨同招待計各國委員共十三名於六日午後九時五十四分一同乘東路專車赴哈經二道溝第六段吳段長率警保護再同吉省調查云

### ○東路車訛詐旅客

東省鐵路火車上查票收票之俄人及押車路警恒有訛詐旅客情事是以嘖有煩言然不知姓氏不記號碼究無可憑昨六月八號午後四句鐘到長春之列車有一坐客那某自大家溝站買票登車至長春頭道溝火車行過米沙子站一律將票收訖有路警狄姓者同俄人收票火車已過寬城子站硬說那某車票有錯誤當收票時何不指責其爲詐也已顯而易見矣

▲安東▼

### ○警察廳募集公債

道尹公署由省領來公債分發警廳縣署一體募集現聞警廳奉到公債及辦法當飭所屬遵照勸募刻下經各署官長極力提倡集有成數分別造册報廳再行轉呈備案云

### ○縣公署增收雜捐

安東縣公署現奉財政廳來文以各縣所收車捐雜捐自十五年度起擬統改收奉大洋編製預算呈准省署令行遵辦等情聞縣署奉令後於日昨佈告商民自本年七月一日起所有地方車捐雜捐一律實行照原有捐額改用奉大洋交納仰各遵照勿違云

▲蓋平▼

### ○地檢長新舊交替

地方檢察分庭朱俊人檢長前奉高廳調任遼陽遺缺調海龍地廳推事高翰霖接充茲高氏於日前(二日)抵蓋到差朱氏已將經辦一切交代清楚高氏即於次日接收視事云

### ○教育所告知暑假

日月不居光陰迅速轉瞬間本年暑假已到奚教育公所頃奉省廳訓令本年屆暑假自七月十六日起(夏六月七日)至八月十四止該所奉令當即分飭城鄉各學校知照云

### ○教育所職員調遷

教育公所事務員王庚鈞因事外出權同該陸任校長已辭職茲聞王氏遺缺暫由第一小學主任葉豐田代理權氏遺缺以士林書局經理翟旭樓調充巡行講員李心一調陞校長以李務員宋繼天轉補文牘員趙星岩轉任教職以中學畢業之高夢超補充現各該員均經楊所長分別呈委交替任職云

▲鐵嶺▼

### ○儲蓄會開股東會

本邑地方儲蓄會會屆夏曆五月一日爲週年結賬之期該會業於期前通知各股東屆期定於午前九句鐘蒞會由經理報告本年營業狀況及紅利成數然後討論會務應興應革事宜以便進行云

### ○楊所長因公晉省

本邑教育公所楊所長因諸待整理未便離任茲因諸事業已就緒有要事須面謁所長稟陳一切特於昨日(八日)午前乘南行滊車晉省俟公事完畢即行返所云

▲洮南▼

### ○洮昂路橋工告成

洮昂鐵路江橋由去冬興工修造今已半年大工告成局長于景陶於六日八號携同人員親往該橋驗收不日洮昂路即將通車矣

▲盤山▼

### ○吳縣長平定糧價

近日錢法毛荒糧米價値因之向上前時每斗紅粮價七元騰漲至八元轉漲至九元五角似此無底止之糧價小民何堪經縣知事吳延緒招致糧商開會討論平定糧價紅粮每斗六元五角秫米七元小米十元云

▲哈爾濱▼

### ○司法調查員抵哈經過

各國調查司法委員團一行十餘人於七日抵哈下榻馬迭爾飯店該委員團中國方面有秘書王永文秘書長徐維震於待者孫紹康調查法權委員會籌備處長鄭天錫荷蘭委員舍林果英國杜立德美國札果卜司作比國調爾橋舍利法國杜由特日本守屋和郎視察之程序七八兩日視查特區法院九十兩日視查濱江法院定十一日回長春視察云

### ○張長官攷查特警

東省特別區行政長官張煥相對於特區之警務教育及地畝等事無不悉心辦理擬詳查特區各政是有是意茲聞於月之八日親往特區警察總管理處拘留所總務會計等科視察其是否認眞辦理云

### ○張督辦來哈消息

吉林軍務督辦張作相年來以軍務倥傯關於特區軍警等項未遑攷查頃據確息張督辦擬由奉天回吉林後北來視查如軍隊護路如何山裡烟苗有無到哈之期約在本月中旬云

### ○擬設軍醫學校訊

東省鐵路護路軍總司令部軍醫院院長張明文鑒於該院醫術材缺乏爲宏造人材計呈請上峯擬設一軍醫學校招生五十名計期二年卒業云

▲北山城子▼

### ○天成煤公司開辦

鎭西南大灣溝發現煤礦歷年有人開採均未得有暢旺之礦苗以致賠累者指不勝屈茲有海城人張海蘭等數人率領技師前來開採在山鎭組織公司名曰天成煤礦公司擬於陰曆五月十一日開工一班商民因燒柴之昂貴均默禱此公司採得暢旺之礦苗以濟此方之人民云

### ○商務會虔誠祈雨

本鎭於陰歷四月上旬降雨一次農民僅可播種現下亢旱已達極點禾苗瀕見枯槁高岡山坡之苗已死大半河枯井乾稻田秋收更屬絕望此等旱象爲空前所未有日昨商會四區奉到海龍縣電令設壇祈雨茲於陰歷四月二十八日商會四區同下傳單邀集商民六七百名在龍泉寺設壇祈雨三日商會副會長邵羅宗四區區官劉俊峯二君特具熱心頂戴柳枝赤足率領祈禱虔誠未知能否感動上蒼早降甘霖焉

▲法庫▼

### ○警甲所裁撤偵探

本邑警甲所當去歲郭軍倒戈之際因城內防務重要每遇警報消息多不靈通是以添設偵探多名以資調遣迨至今年時局平靖此項人員仍未裁汰新任警長胡靜軒以此項人員不但不能補助勤務而且到處騷擾無所不爲實爲厲階當於本月一日將所內偵探裴雲閣張玉九王敬齋李祖華常延齡等五名並額外巡官任錄英額外隊長劉國柱等一律裁撤所有原調兵丁分別撥歸各區另募長警以增警額而符公令云

### ○胡所長校閱警甲

本縣警甲所長胡靜軒到差伊始即將所內一切事宜大加整頓刻已略有端倪猶慮所屬警甲各區是否認眞從事策進行茲於月之八日由所起程先赴城南警二區校閱陸續分赴各區隊所逐一檢閱隨時指示機宜以免遇事東手想此番整頓法邑警甲前途定能日見起色云

▲綏中▼

### ○擬學行學校會考

本縣初高各校雖依學制規定辦理然關於學生成績向少相當鼓勵茲者敎育公所路所長擬於每學期內舉行會考二次擇優者給獎以資觀摩而昭激勸云

▲柳河▼

### ○警甲團勦匪大捷

柳境山深林密素爲盜賊淵藪雖迭經剿捕仍有此擊彼竄之虞自去歲九月間大股投誠後地面始覺安靜不意本年舊歷四月十八日西豐駐防投誠騎兵一團三營九連十連叛出六十餘名於六月一號竄至境內藍山鄒家街一帶幸經縣長調度有方令第三保甲隊區保長徐日爵第四區保長劉王霖帶隊赴小城子河口防堵三源浦團練區練長由殿甲帶隊赴大牛溝口鄒家街防堵五道溝團練練長于維元帶隊赴夾山子西頭放卡以防東竄而使堵截聲言該匪於是日晚十句鐘時乘馬東竄適爲保甲隊卡內當即開槍射擊又兼三源浦團練五道溝團練協力夾攻鏖戰三小時之久匪勢不支當即拋馬潰散保甲三四隊當場斃匪一名擒獲一名報字銀龍得獲快槍五顆五道溝團練得獲快槍二顆斃匪二名三源浦團練得獲快槍一顆斃匪一名五道溝警察巡官劉萬舉聞耗當警往援在夾山子堤台擊獲賍馬七匹後又搜出得獲快槍一顆共擒斃胡匪五名獲快槍九桿馬三十匹足徵警甲團練之勇敢有爲也

▲通化▼

### ○地方廳嚴禁烟賭

地方審檢二廳廳長自蒞任視事後即將前司法公署移交之舊案請結多件前日(初六)又發嚴禁烟賭之廳令即日拏獲販烟及吸烟之現行犯崔姓等三人昨日又拏獲同罪之現行犯李姓等三人聞均照二五奉票折合奉大洋一元分別擬罰科罪云

▲西豐▼

### ○商會開善後防務會

西豐商務會正會長夏普霖副會長李東園曾蓋陳仲三等于六七八等日連日開防務會議專爲討論兵變善後辦法來掬擬匪之六十一六團團長鮑閣臣尙未指定常駐又不知劉旅長調升何人接替已故徐團之職現下分追叛兵之警甲均已返防調查逃逸匪數若干鉅除已死外約有四百餘名不得不慮捲土從來之害兒且青紗障起夏防更當注重故會議防患於未然結果如何因關秘密容訪再誌

▲五常▼

### ○中學校開辦經過

五常中學校經石監督委局長王校長諸要人費許多手續募請教育廳始許歸縣辦理查該校於三月二十九日正式開學通知各界人士蒞場參觀雖係初創然一班學生甚爲踴躍惟英文教員尙未聘到聞昨已電聘大約幾日必能到校云

▲樺甸▼

### ○朱隊長被逮原因

本邑駐江東紅石磊子保衛隊副隊長朱桂清攬縱無方以致所屬之排長孟兆有前在甲級河地方縱兵燒搶農民强姦婦女其事雖經朱隊長托人了結嗣經縣長趙任委聞知大爲震怒以爲不加懲戒何以肅軍紀而保愚氓月之八日業將朱隊長孟排長等傳縣繫獄一面傳喚被害人某甲來案聽候質訊云

### ○趙局長因公去吉

稅捐局長趙仲平因有某項要公必須面親晉省陳兩一切該氏遂輕騎減從於日前首途晉省云

### ○張主任交卸赴奉

地方支應所主任張子珍已向當局請准長假遺席經董交伯接收清楚該氏交卸畢經城友連番招飲故而遲遲其行茲於六號早六鐘由行首途取吉垣小作勾留即行去奉云

▲依蘭▼

### ○盧律師因案被押

律師盧緊東代理訴訟案件收受出庭費本爲法律所許可乃忽於月前被檢察廳監押茲探其內容係爲法警孫葆忱告發謂其代理某案有詐財行爲故被監押至盧某詐財與否容探明再誌

### ○檢查處又獲土販

有梁福庭者久以販運煙土爲生頗獲厚利月之三日在本街購買烟土兩小包計三十六兩正在上蘇州船往木蘭販賣之際被鎭署少校副官郭錫齡查知將該烟土人犯一併送署法辦以示烱戒云

▲滿洲里▼

### ○派代表來滿交涉

哈爾濱道裡三十六棚東省鐵路工業維持總會派陳維翰爲代表於日前持張上將軍正式批文來滿辦理中東沿綫各站分會對于赤黨反抗華工平等權利之重要責任該氏抵滿小宿是起偕同正副會長暨秘書職員翻譯等十餘名齊赴地包賬房向總管高幹交涉上人算人張鐘時房等事該總管明知局令不敢違抗而巧言善辯終有袒赤秋惟交涉上不肯讓步唇焦舌敝奮力以爭始有平等之允意歸後一日復到工程處報房屋不分畛域足見該總管讀書明理惟此札蘭諾爾煤礦總管紳係赤黨首領竟敢抗絕局令擅自添算工人並言未奉局令云云茲拍電總會寄來局令底子復同秘書謄譯放要交涉該總管見有局令亦無敢再抗竟按二百九十七號之局令奉行如此札站分會或有進行之希望云

### ○工業會所將遷移

本埠火車站南地包東省鐵路滿里工業維持分會開辦時曾在鐵道南二道街九十四號頭等官房辦公茲以開會時屢感狹窄於六月一日開房產委員會時經房產委員會代表王甲緒交涉第六學校對過附近地包之三十五號大房共四十方歸工業分會辦公之用但此房尙須重新刷修聞工程處業經請准由哈埠總工程處撥發修理費大洋五百元開始修理不日竣工該會即行遷移云

▲黑龍江▼

### ○劉署長平反寃獄

黑龍江警察第一區署長劉守忱昨據密告東關市泉鎭胡同劉惠平久在林甸爲匪現已在家潛匿當即協同官警前往抓獲並搜出手槍一枝子彈若干帶署轉廳訊辦曾誌本報茲據續訊該署長所以對劉惠平一案立即過嚴懲辦毫不思索實緣其內有案抑羅係破案之一種手續也緣告密人楊德林係東發木廠執事人該廠買賣異常興隆終日有應接不暇之勢何來匪心出首報匪且報告劉惠平爲匪因曾擁見伊在家攜弄槍枝爲證今果搜出槍枝提訊劉某只供吸煙賣煙是實槍枝則認爲警士栽贓至楊某報告一層不但口吻之間未帶一字亦爲其夢想不到此其可疑者一又傳訊劉妻質證劉之素行亦以匪行不正對絕無憐惜神情此其可疑者二但賍犯現獲環質不虛一口咬定得難平反因之姑作定讞遂驗究懷藉遇一般耳目徐圖偵察以明眞相密探動作約十一鐘時楊德林突來署無杜無繫當日晚即派人至劉惠平家云署長實爲精明屢以甘言挑我吐實但我是何等細心詎能上其圈套言畢笑不可過密探伸此回報翌日將姦夫姦婦抓來復又嚴加追究始爲據實繳用毒計敗露無可諱飾乃供認通姦情熱嫌劉礙眼故設謀從軍械廠衛隊艾上士手購得手槍一枝計花兩萬八千吊交劉妻收藏故令搜出以證劉惠平在外爲匪置諸死地拔除障礙云云該署長念事關重大恐有出入又親至軍械廠對質據云楊德林實有購槍情事但具有妥保確爲防身護家至於軌外行動一概不知該署准此回署即差姦夫姦婦到廳面禀劉廳長鈞衡此案路奇姦謀前後情形及辦理之程序深蒙獎許劉廳長立時開庭提訊劉惠平告以昭雪原委劉聞之如夢方醒唯有叩首高頌神君感且耳但劉雖無爲匪情事而吸煙賣煙之罪實難脫免故擬日內仍須同姦夫奸婦轉過法廳分案判處云

### ○綏稜添設電報局

綏稜地近山邊交通不便故通原通森兩林業公司自願籌辦電杆求設一電報局以通消息該縣已據情呈請省署轉咨奉吉黑電政監督核准矣

▲泰來▼

### ○塔城鎭商團不法

本邑塔城鎭舊歷四月十八日娘娘廟會一般迷信男女燒香叩頭擁擠不堪該鎭商團常隊長帶團丁十餘名以維持廟會爲名擅作威福不意由南來學童數人未悉因何事項該學童自起爭端互相毆打內有不詳姓名之團丁持槍前往不分皂白即將張姓學童用槍把擊傷頭部當時血流倒地傷勢甚重傍觀者以爲此等爭執地方警察應行排解該商團既侵犯警權兼有此暴劣不法行爲未悉有管理責者亦有所聞否

▲正誤 昨日(十二)本欄開原下所載三則新聞均係開魯事件誤排開原應即校正閱者諒之

### 來函照登

逕啓者頃閱貴報六月十一日奉天新聞欄內載有奉海鐵路公司上年收買民地時計每畝僅給價百元上下茲者出放街基每畝竟須三千元至少亦在二千可謂民瘦而自肥矣一節殊與事實不符查敝公司奉天市場租章程第五條本市場地畝分特甲乙丙四等特等每畝奉洋一千六百元甲等每畝奉洋一千三百元乙等每畝奉洋一千一百元丙等每畝奉洋九百元至於洋無順市場每畝不過四百六百八百三元并無所報三千元二千元之鉅且由數日土艱之難假較原收價欵甚高然舖設馬路修治水道栽植樹木暨其他一切市場經營費用欵甚多皆須由收入租價項下支付其中實無餘裕即假使稍有盈餘亦純歸公有更易自肥之言此類紀錄之不實不難以常識推測得之本無置辯必要惟以所載與事實相差過遠誠恐訛傳致失眞相相應函請查照迅予更正以免誤會是荷此致盛京時報社 奉海鐵路公司總務課啓六月十二日

### 居間疏通

本欄投稿準具別名然必須另具眞實姓名住址加蓋名章否則無論事實如何概不揭載

#### 回答之部

▲哈爾濱劉子麟君鑒 貴友所藏高其佩『叱石成羊』中堂一畫敝部未經寓目殊難妄爲估價倘爲眞蹟自有相當價値如能郵寄本社一觀鑒其眞贋亦無不可現本社穆儒丐君正搜羅國畫貴友如願奉讓經儒丐看定後可以相商也如不願付郵有便入攜來亦可此候時綏(編輯部)

▲韓登漁君鑒日語文法奉天西站大阪屋書舖出售價値幾何希逕訊可也(疏通部覆)

#### 冠蓋往來

▲于芷山(第八師師長)十二日由津回奉
▲邵俶(前熱河警察廳長)十二日由津回奉
▲單過龍(上將軍公署稽察處長)十二日回奉
▲張明遠(直隸督辦公署參謀)十二日去天津
▲東鐵從業員視察團一行四十名十一日由奉過奉赴連
▲薩夫拉夫(蘇俄交通次長)以下四名十一日赴哈
▲淺田(鐵嶺旅團長)十一日由鐵嶺赴旅順
▲盧碩(洮路局長)十二日由四平街來奉
▲河合(日本上院議院書記官長)十二日由安奉線過奉赴連

## 飛沫 新潮

### 中國繪畫之源流及其變遷

(續)(鄧以蟄)

因此中國畫的描寫是詩人的胸襟不一定是直接從自然謝赫繪畫六法首重『氣韻生動』『骨法用筆』若『應物寫形』『隨類傅彩』的『經營位置』『傳模移寫』法不過是畫家學習的初步若欲養成一眞正的畫家陶冶之功要與詩人無異先必對于自然景物的變態涵味即深使胸中包羅萬有同時給畫諸法亦必練習既久知所以運用筆墨骨法使所給的物態生動而有氣韻所謂揮灑自如筆起雲烟非胸中涵詠閑熟用筆如意何克臻此！所以山水畫家最重要的兩個資格就是胸襟與筆法具斯二者然後再創造

中國山水畫與西洋風景畫(Landscope Painting)在畫師與藝術兩方面皆有根本不同之點西洋風景畫畫師在臨畫之先胸中一無所有種種印象都取自自然顏色距離估量作繪畫的要素使胸中除了這些素就失了創作的憑藉他心念中以爲除了這些要素就無人看得懂畢竟畫師本人沒有什麼內在的東西以表現的中國畫家則不然夏士良批評趙大年的畫說『惜乎不得遠遊縱目曠觀名山巨川以資其筆』

又曰不讀萬卷書不行萬里路欲作畫祖其可得乎！得謂行萬里路縱目曠觀非不是西洋畫師負了畫箱畫滿顏色與大大小小的刷子走到山裏去描寫自然風景的設法縱目曠觀只是動目不動手在這時候充分的收攝成片段的自然表面的浮動的神致這種浮動的神趣不待言是光的煽動了所以名家的著論如王維的山水論郭熙的山水訓等無不以探求陰晦晴明之理爲主至于所論構置的布局僅說到泉石林木層樓叠嶂當如何處置 (未完)

## 奉天

(六月十二日)

大豆 七元五角○分
豆餅 八元○角○分
豌豆 六元○角○分
高粱 四元七角○分
包米 四元六角○分
粳米 十五元○角一
元米 六元五角○分

## 各地電報

倫敦銀塊三○片一六分五

奉天 足金每兩換小洋 十七元○角○分
赤金每兩換小洋 十七元四角○分
紋銀每兩換小洋 五元三角○分

東三省官銀號匯兌行市
本號現大洋 元 角
上海匯現銀 錢 分 厘

雙城儲蓄總會廣告
敬啓者敝會…第二年度結賬之期當將本年營業除利結算清楚計股東…

洮昂鐵路工程局廣告
爲廣告事查本路客貨運輸業經先後開始辦理並登報布告在案惟彼時因貨運手續籌備尙未完善祇能裝運整車貨物而零擔貨物未能同時裝運現…

## 自由論壇

◎投稿者注意 本欄歡迎投稿任憑作者對於國事及地方事宜自由發揮意見有所批評然須出諸公正平允如有意訴武斷以攻訐各個人者本社一概屏棄並須具眞實姓名於稿尾以杜流弊

▲當局譏宜省悟 自近年全國之戰以奉省爲禍首此是定評無須更改者也即今年奉國之戰國軍觀百姓途炭十室十空民無噍類自己退兵雖有作用而大義昭然而且國民軍之兵實眞愛民不擾民戰線百姓有口皆碑非如我奉聯二軍不愛民眞害民戰線百姓欲食其肉而剝其皮雖手中無鎗心理亦告上天吁奉軍快死凡有奉軍之處全皆如此此乃吁天怒人怨而大帥偏逆天而行好兵非要滅他胡子兵非要實他不可此大帥決是逆天而行不怪奉省早象已成民間嗟嘆痛哭各處祈天下雨而天不見憐者非民不能感動天地實是天不受運動更不受蠻橫軍閥之威也嗎人論千人所指無疾而死以吾看大帥與宇霆不止千人所指總算三省三千萬人民有二千九百八十萬人指他們他們老不死者何也時不到耳如老逆天而行自有死之一日現下奉省旱的不得了錢法毛的更了不得大帥一點法子也不想而洋洋得意去關裡會議有人要說他們有一點入心誰也不信只知拿吾人民性命換他一人勢力死了一萬人又招二萬有我等之血汗金錢他們收去聰明但有半分入心之人也應該回回頭而他們不但不回頭而一味蠻幹自王永江司財下台又換莫姓司財到任以來光知刮地皮與老張上順不顧百姓死活此年歲百姓吃飯都難能否有力買公債票即此一宗即見出他們官祭光知與在上者上順了不顧民生有一句話問大帥你老要眞有點心愛我老百姓你老立即保境安民不但民命可保奉票也不至再毛你老若不愛民光顧自己你老就再發兵打仗反正死了兵你能招錢毛了你多出數目奉票毛了你出大洋你老要只樣辦用不上秋東三省交易就不用奉省錢了我們大家就用金鈔票了吁你老大洋票奉票一點不化看你老有何法子樓二紋千之子你也辦點好事罷快快退兵保守你家鄉上了大連你收拾上大連省得老百姓刨你故翻你祖上之骨頭你若不信請往後瞧（老農）

▲對于『三不主義』的懷疑 郝載吳

氏代表劉某對記者談話說玉帥此次北上抱定有三不主義就是不借外債不賣公債不賣國我得了這話覺得玉帥大仁大德愛國愛民畢竟是個英雄眞是要頂禮膜拜感謝不了啦！然而我回頭一想又有點疑惑故寫出來供獻讀者吳子玉是個大軍閥手裡有三四百萬兵佔據湖北河南直隸三省的地盤每天要許多糧餉許多炮彈是從那裏來的？盡三省的財力夠不夠他的需要不夠又想什麼法子呢？哦！原來是聰濾各處軍隊就地籌餉啊！不問小民的疾苦不管小民的死活就是要繳的捐是要納的五光十色名目繁多所以鬧得豫省人畜流亡餓莩載道土匪蜂起十室十空的慘象也是他的野心還不死要想武力統一叫趙恆惕逐唐生智助楊森打袁祖銘把湘川兩省弄得天翻地覆還要聯絡陳炯明沈鴻英擾亂兩粵使劉存厚蹂躪三秦致促成百戰魔王蔣介石出兵北伐這是不賣國的人所做的事嗎！賣國和亡國孰輕孰重？不借外債不發公債是怕我們小民擔負不起寓有憐恤的意思那末既有此仁心爲什麼又不顧小民的死活任意勒餉呢？爲什麼招了這許多軍隊任憑他們騷擾呢？有人說他的三不主義不是爲民的是爲對方而設的因爲現在勢力和他相等的不止一人借了外債發行公債他未必能獨享還要分一大半給人自己反遭一個借債和公債的罪名給許多國民怨恨且西大宗借款很不易得如像西原借款那樣被人揭曉出來很不好看一罷了的威名從此掃滅了落得乾乾淨淨說一聲乾脆話不借外債不發公債不賣國了哦！我明白了怪不得轟轟烈烈顧氏大借款像曇花一現就滅了呢！可是話很容易講事卻不容易做在沒有野心一味保境安民的軍閥們或者做得到恐怕這位想武力統一的吳大帥卻難做到在這個時候他的軍隊生活就不易維持還講打仗嗎？此後最緊要的如餉啦！糧啦！子彈啦！槍炮啦！那一件不要錢去辦呢？這個錢又從那裏來呢？勒餉抽捐是個迂緩的事且不容易得筆巨款處這種進退維谷的時候不借外債不發公債可由不得他了萬一能堅持到底貫徹主張另想開源的法子那末除了我們小百姓又在那麼想法子呢？我們不是要倒大霉嗎？唉！玉帥你果眞要實行這種主義也不難祇要把平日所抱的武力統一念頭轉一轉把幾百萬兵大加裁汰實行昔時所主張什麼兵工政策移殖兵農政策在我們小百姓身上多施點恩惠就差不多了（達觀元）

## 東三省雜報

△奉天▽

**驗屍經過** 大西邊門外郊坑住戶韓德山身死不明經其家屬到法廳控訴曾載本報嗣聞是案九日經檢察廳王檢察官許檢驗吏前往相驗即令當地警甲買酒糟一車以備次日使用十日王許二君再到屍場用對頭銀探從上向下探入屍骸復用酒糟將屍培起約四小時掘開酒糟取出驗具面潔白之銀探變成墨黑檢驗吏當萬千觀衆證明確係中毒身死復用皂角水命原被兩造用棕刷盡力刷洗毫不退色王檢察官即令屍親領屍掩埋旋將一干嫌疑人犯帶所偵查今十一日又將于鴻奎劉榮久夫婦取保釋放云

**校閱警所** 警察廳長以時屆夏令防務重要除令各警所注意防範外並派督察員分往警所校閱槍械及各種簿冊一二署已校閱完畢即行校閱他署云

**所長視事** 綏中縣警察所長羅襄忱調任洮安遺所另委視察員張子青升充曾誌報端茲聞張所長業備十日視事並於十一日電告警務處備案云

**電壓不足** 奉天電燈廠自前年添置新電機後電力本已足用乃自來各關電燈非常黑暗光綫作紅色較之油燈明亮無幾探其原因爲兵工廠使用電燈廠電力之故以致電壓不足遠處燈暗該廠只顧提增電價電力之供給缺欠不知亦肯顧及否耶

**蒲節開宰** 省長新雨原擬連祈五日禁宰亦然現蒲節已屆無論各界例須肉食以爲自想禁止屠宰未免拂乎人情因之已自十二日起准其屠宰惟內云

**電話不通** 省城電話之好生障礙早已有目皆碑但以往猶限於風雨天氣或城外鐵線地方日來則無遠無近不通者殆佔十之四五據電話局人言此種現象係因局中遞來正在更換電話線故一俟換完即當復舊云然否以之質諸電局當更望其從速復舊也

**修補水溝** 馬路南旁之水溝日久年多淤塞積水不通警察廳有鑒及此遂飭令各該管街道隊務將管內馬路旁水溝速加修補以便洩水云

**查封木局** 大西邊門外滿家花園南邊東泰木局執事劉忠純因拖欠外債甚鉅現值節關無法償還竟備潛逃經各債主請求商務會將該局查封以便分劈遺物云

**運到新車** 小西邊門外自動車商會執事王鳳岐爲發展營業計特由東洋購到新式自行車多輛減價出售以廣招徠云

**狐假虎威** 有李化民者曾充軍務處樂處長之差役因狗仗人勢常赴宜春里及藏春里騷擾娼窰被革乃李某覥不知恥以爲外人不知依然如故日昨又赴藏春里全合堂顯借不遂大爲滋擾將該堂執事馮華亭毆打不堪報告稽查處以其私穿軍衣欺人擬送軍法課究治李知理曲跪地哀求稽查官文育民不得已而轉送警察第五署懲治以儆效尤云

**太不雅觀** 北市場景雲閣茶社近數日來茶客頗多聞其原因係書女徐大翠之魔力有以致之該書女對於狂蜂浪蝶眉目傳情醜態百出說者謂茶社營業雖好未免太不雅觀云

**▲更正前報** 昨（十一日）新聞欄內載有『洮南獄犯暴動』一則查係遼源縣誤寫洮南縣即更正以昭核實

△長春▽

**火警誌聞** 長春頭道溝東部取引所迤東萬合公糧棧偏院內存儲秫稭很多昨（八日）晚九時許突然火起彼時西南風甚烈所燃者又係柴草是以火光烟氣異常兇猛遂之適値警街市中警笛鑼鼓聲振入耳幾値此風高物燥之際一聞火警無人不驚慌畏懼倘經蔓延生命財產大有關係此番火警幸得消防器俱敏捷水道便利至十一時即行撲滅未致連累別家云

△遼陽▽

**文牘辭職** 教育公所文牘兼收發員孟廣賢少年英俊人極忠誠担斯職屆指三載矢勤矢慎頃已辭去本職就委於奉海鐵路公司月薪奉大洋五十餘元遺缺經張所長委趙紫辞接充云

△安東▽

**禁泊航線** 安東海關前以輪船往來航綫禁止漁船舢板停泊其間以免意外前曾佈告無如日久懈生一般漁船舢板多違禁令任意在航綫以內停泊遂於日昨特再佈告各船戶嗣後如在航綫內停泊者倘遇輪船不時有撞沉情事由該被害船戶自行負損失之責不與本關相干仰各船戶一體遵照云

**土販被搜** 本埠四番通住戶張籍青素以販賣烟土爲頗獲厚利近來又由某處販來大宗烟土正在待價而沽之際爲日警署所聞於昨（九日）早四點鐘有日警刑事多人前往張某家中搜翻張某消息靈通早於前晚將所存烟土寄存他家故日警等頗費周折毫未搜獲當將張籍青帶署訊問旋即保釋云

**老成凋謝** 東邊道尹公署外交科歐美交涉主任孫新甫留學西歐英文精熟充任是職業經念年任載道尹均器重之惟孫君素有宿疾時好時犯近因年歲老邁舊病復發由奉邀來美醫診治奈病入膏肓雖有名醫亦難爲力延至八日與世長辭年六十七歲生前素乏積蓄身後遺有老妻幼子擬資瞀葬經邢道尹贈奉洋千元並知事贈現洋百元及其他同仁贈金始將喪事料理於日昨將靈柩浮厝於寄骨寺云

△蓋平▽

**井涸河乾** 本邑奇旱四五月來迄無透雨已種已過而全境田地尙未播種者竟居大半其已下種出苗者連日因封晒已焦枯半死瞭春種既無秋收何望嗷嗷哀黎寥寥有孑遺耶昨據北鄉人云該處鹽碱廠窩棚子一帶村屯井水早已乾涸居民均須東趕博落舖上屯等處取水往返二十餘里又城後紅花峪等村井水亦均乾涸村民每戶每日祇准取水一担至城南大清河及東南梁利河均爲歷史有名之大河現在清河上流如赶馬河圍甸等處之河水及早利上流朝陽寺白家屯等處河流無不乾涸實數十年未有之奇災也

△大石橋▽

**祝融肆虐** 驛南博洛舖窑業處之一巨鎭因天久不雨百物枯乾昨日該街北部忽而起火烈焰騰空兼之南風大作撲救不及傾刻之間十數商號均遭焚如損失之巨亦云甚矣

△鳳城▽

**竄入帮匪** 日前五區由本溪縣界竄來大股胡匪三十九名帶領人票六名到該區劉家堡村分佈吃飯武裝整齊現仍在該區一帶竄擾警甲跟蹤追剿不知能否擊散容訪再誌

**自縊身死** 城南六區紅旗街居民黃振嘉爲人傭工不知因何自尋短見竟於日前在該處廟山松樹上用帶布帶子自縊身死當經該處村長報告紅旗街就近警甲區所轉報縣署詣驗究竟情形如何俟訪再誌

△城廠▽

**調查認眞** 本溪縣公署調查員鄭德謙來廠調查各種案件檢驗商鄉各團昨（古歷四月念四日）午後一句鐘商團隊長胡敘陳副隊長張喜儒率隊前往在區公所前點驗舉槍司號鄭君演說注重防務防範匪情非常精神後有鄉團總隊長張振東率團勇百餘名該員對於團丁演說鄉團成立宗旨自衛自安防患未然四區區長崔向陽鎭滿各團聯絡防務職卸防守助理員劉玉堂指示團丁使用槍械時常往意恐生意外之險該團此次檢驗講演後當必有一番起色云

**女校成立** 前者報載城廠女校學董李蔡軒熱心興學一則因李君實爲創始女學之元動加以該校贊助員王伯廷李世孝合力營助特由蓋中聘來那侶璨女士爲教員於本月六日開學舉行典禮各界人士均行到塲開會禮畢學董致報告詞來賓致祝詞教員致答詞門庭上旗幟飄飄堂室內冠裳濟濟頗極一時之盛論者謂女界前途之榮幸也

△鐵嶺▽

**警官更換** 邑南大連屯村常收藏私槍該屯區巡官失察撤職已誌前報茲聞遺缺派警察總隊長曾通文前往接替遺遺之職調東區傅區官接充遺缺由南區嵩巡官接充聞傅區官甲被哈爾濱特區警察總廳長高舜廷來函招去接任總隊長之職昨已交代前往遺職暫由副隊長代理云

**糧米暴漲** 時局不靖錢法日毛天氣亢旱農作失時人心惶惶不可終日以糧價論秫米入春以來每斗三元八漲至四元二現因戰事未停旱象不止商家居奇競飛漲至五元六七粳米十六元白面十八元一袋似此有漲無已窮苦小民何以堪此倘秋收無望其變之說不難實現愛民如子之當局未識有何善策防患於未然也

**誠心求雨** 本邑商會集衆求雨由本月七號起苦求三日終未下雨日昨（十號）復由商會正會長警察所長親率各鄉街長均着短衣赤首跣足率同各農民赴河西弔龍灣求雨比及午後黑雲四起大雨驟至降約時餘方止雖未得透而陰雲尙濃將來定能沛然下降有慰民望亦足徵該會長所長等之誠心矣

**丟失騾馬** 邑南八里庄北附屬地有租種稻田之孝廉吉者養騾馬七匹以備耕種之用本月五號午前二句鐘時被匪人牽去紅馬一匹黑騾一匹青騾二匹均極肥壯價約二千餘元自丟失後該主人即四出搜尋現尙無踪云

△松山▽

**廟會減色** 松山鎭西關舊有關帝廟一座歷年舊歷四月廿八日爲該廟會期一時善男信女跪禱神前香烟繚繞僧披袈裟聲音遠梁頗爲喧擾惟本年久旱不雨飛沙揚塵粉白黛綠者不能逞其艷質魚售蝦者不敢列於肆當因祈雨禁賣以表虔誠耳

△西豐▽

**旱象已成** 西豐自開闢縣治以來迄今二十九載終未有本年之亢旱一般人民每日祈雨叫苦連天哀聲不絕赴街祈雨再若不降民食堪虞現下本邑秫米已售五元五角粳米十八元其形勢尙有漲無已云

△海龍▽

**廳長就任** 本邑地方審判廳奉高等廳令調楊廳長往通化就職遺缺委張毓齡赴海就任張廳長遵令於五月二十六日接篆視事宣佈就任云

**巡長獲匪** 本縣警察第一區巡長官殿東於陰歷四月十六日晚率領警士巡邏至南關江村旅館內獲匪人吳德山綽號黑龍江俗名小鐵子並搜出八音子彈二粒當即送警察分所訊究審問供出去歲曾搶八家窩當時巡長被其擊傷肩中一彈不諱當日送縣懲治料不日即當鎗決也

△盤山▽

**有感斯應** 縣知事吳延緒協同農會長齊護忱商會長張葆爽偕闔忱及各界要人在關帝廟祈雨業設神座于昨十二號午後十時大雨傾盆約兩小時始止街民同唱好雨云

**紅糧漲價** 縣街近日異常不靖兼自春及今點雨未降外幣價高奉票以致糧米迭漲昨七號糧市賣米每斗價八元轉漲至八元五角下午漲至九元九角繼漲十元未知當局能否維持糧價平定金融焉

**建廟工竣** 縣街住前熱區東北隅軍中將裴東閣協同縣街前任警甲所長郭麟閣在街西首建修九聖祠一所工程已告完竣院落一新並鑄大鐘一口不日即可鑄成懸掛云

△通化▽

**瓦雀受災** 月令云雀入大水爲蛤似乎雀可化爲水中之動物雖現受脫毛換骨之災然終不能滅絕其種近日見有多數瓦雀屢由空中墜地而斃無一得甦者若長此以往不慈正種之不絕想亦爲癘氣所激命運使然耳

△金家屯▽

**糧價暴漲** 國以民爲本民以食爲天由春以來旱旣太甚不有春耕何有秋收或曰旱魃爲虐或曰爲好亂者致干天怒有此大旱以驚斯人衆喙幻莫知所指故本街糧米市價廿九日紅糧五元卅日即六元秫米由五元二毛漲至六元六毛元米每斗一日漲錢四元其他不問可知且買者多而賣者少眞令人手執空米袋仰天長嘆活該餓死爲有錢無處買米故也不知以保境安民爲口頭禪者將以何法保境安民斯民也

△榆樹縣▽

**謠言惑衆** 六月八日即陰曆四月二十八日俗爲香火會每年是日演酬神戲五天本年因無戲班以致人本日下午二句鐘關廟旗杆忽被大風吹折一支立即謠言四起謂因不唱戲致干神怒無知之徒此唱彼和而某機關某人亦頗然其說查旗杆彼斷處係因年久朽腐又兼本日西南風大作旗桿向東北倒下何與鬼神値此世道人心不古遇事不究原理殊爲可笑如秀句子大坡後滿營處廟宇僧道無故造一稱彼等之廟如何靈應如有疾病者誠心求藥立即求出服之立即見功效致使一般愚夫愚婦携男抱女紛紛至廟叩求神藥有一拜即得者有叩拜二三日求不出藥者僧道則僞言心誠則靈求不出者係心不誠耳査其得藥之原因完全係僧道用布誑騙時雜藥端致之故愚民不加詳查信以爲眞藉端斂財有管理責者何竟之不理耶

△阿什河▽

**外人被綁** 本城所屬二層甸子站久爲外人避暑之地由明水秀風雅異常每到夏天僑居哈埠之外人星期日必赴該處避伏故在該處修有花園一座娛樂之物無一不備有俄人某出資四十餘萬元建築旅館一處內中陳設非常潔淨每日每人房資大洋三元該館主俄人積蓄頗鉅鬍匪垂涎已非一日前晚有鬍匪三四名藉遊覽爲名將該館主俄人某於無意中綁去即時報告濱江鎭守署電調十九團二營第八連佟連長率領全連兵士即時出發到該處追尋一晝夜杳無音信刻下正在追尋中將來能否尋回姑誌之以觀其後

△五常▽

**領到子彈** 五常縣公署派第三隊赴軍署繳前借之嚆槍壹百餘桿旋即遞返並領到子彈一萬四五千粒於六日拉至財務處儲存以備發放云

△樺甸▽

**自相離異** 本街遊民田祥之妻張氏于歸後夫妻間時有違言更兼夫蕩妻淫名雖夫婦實同陌路於是夫也浪蕩妻也淫蕩分道揚鑣背途而馳日前其夫提起離異之舉適遂其妻私願遂倩冰人代立離異條約當經某中出錢六萬吊將張氏領去議諸金屋云

△三岔河▽

**事實難逃** 六月八日本報來函照登欄內載有扶餘三岔河義祥發執事鶴峻山（即姚三）更正曲直一則謂爲挾嫌報私訪聞失實又謂該鋪與長春哈爾濱各洋烟公司各貨店均有川換商號既係雜貨店義祥發之主人何能爲無賴等語夫鶴某是否無賴原無待於辨論亦不能因義祥發主人而使人不目之爲無賴至言劉保臣之胞弟劉子臣吸食鴉片垂涎劉保臣之財產欺孤滅寡等語純係憑空造謠想劉保臣死後遺有孫兒寡妻無以謀生惟此地號是賴屢向鶴某爭執強霸不與迫後始經劉之寡妻委託伊胞弟子臣幫同辦護至於伊言劉子臣吸食鴉片欺孤滅寡純非鶴某希圖將劉子臣名譽毁盡以便從中取利可見該鶴某存心陰險伊又言劉之保和堂地號百係號其餘未讓何獨讓商之五號地即此理雖甘服理已上告只待判明租金增長而已何能謂強横霸吞想鶴某租劉某之地以五年爲限增租轉租均由業主自便査租劉某之地係民國四年迄今已十餘年已逾兩期鶴某不但未准轉租並且租價亦霸不增漲嗣後既已涉訟兩審均未獲勝即當暫勿興修該鶴某反強行動工既經警察攔阻伊復強橫不遵現有六區可查且扶餘李議長曾命令不准修蓋伊又違背者乎蠻橫與否不辨自明又言該鋪被焚係由鄰家燭火延及誠如所云伊見火起及生歹念當將値錢物件均皆擬出始才自焚保險賠償亦爭執多日經各處機絡方獲些許賠償三岔河有目皆知請問所知者何人記者恐採訪聽聞是以不厭求詳而復述之

△小城子鎭▽

**整頓學務** 舒蘭縣教育局長張銘先自履任以來整頓學務大見起色猶恐官校教員疎懶曠職私塾師長瞻徇誤人特派教育委員蘭澤生蔡中琴詳加視察甄別優劣該委員等即蒞城鄉各校查驗教員勤惰秉公獎懲不避嫌怨並查塾師有文理不通者必取締之以符局長愼重之意舒境學務因之日有起色也

**稅務易人** 本鎭稅捐局主任王臨皋蒞差數年深得裕國便民之旨是以成績卓著令譽昭彰今未悉何故辭職總局改委王文貴接替於六月一日到差視事一般商民知王臨皋將去均欷歔太息深恨無計挽留云

△甜草崗▽

**拾金不昧** 本站艷芳里王琴堂前晚有遊客周某在院內將錢包丟失內有大洋七十餘元及至次日天午周某方知丟錢遂即赴該妓館內去找一經訪問夥友孫玉廷即將伊所拾之錢包拿出分文未少在妓館傭工之人而能如此拾金不昧斯亦難能可貴乎矣

**演戲酬神** 本站商農會於古歷四月廿八日特邀香師茶園坤名角在街市演戲以便酬神四外村屯聞之大車小輛奔騰而來人山人海熱鬧異常雖防軍隊以及當地警察力爲保護始得安全及至本站演完該園主又與小榆樹子屯訂好不日前往云

△朝陽縣▽

**行人被劫** 朝邑地處邊陲素稱多匪前有招降軍隊在境內分駐該隊對於農商恒特強迫勒索無所不爲不欲湯都統令將該隊完全解散伊等竟不改過復照前爲匪四民爲之不安昨有西平房子住戶于財等三人赴街辦事行至松樹樑當突出四人二人手持八音小槍二人徒手將于財等威嚇搶奪財物畢將三人用繩捆綁路旁而去

## 行市

糧行市（價目表，右邊緣殘缺，數字不能辨認）：白小豆、紅小豆、花小豆、吉豆、含豆、青豆；谷子、麩子、稗子、稻子、大麥、小麥；江米、粘米、稻米、粱米、林米、芝蔴

上海標金 三二一兩二
米 綿 二〇錢安

所金銀行市 本日最高最低價 日限鈔換金

錢行市
現大洋每元換小洋票 三元二角〇〇分
天津中交票每元換小洋票 四元八角〇〇分
哈爾濱現大洋票換小洋 四元一角〇〇分
金票每元換小洋票 四元五角〇〇分
鈔票每元換小洋票 四元七角〇〇分

天津匯大洋 元角分厘
北京匯大洋 元角元厘
關裡匯小洋 元角分厘
大洋券票匯本省各地不加匯費


**訥河縣署催墾啓** 本縣未開之荒地曾於去年擬具催墾辦法限自去春起二年內墾齊亦按熟地升科若不到限即撤佃另放業經呈准布告在案仰各該領戶迅速到段經營毋延貽悔此啓

……詳細章程者可到就近各站或本局車務課詢問一切除佈告外恐未週知特此廣告

**聲明歇業** 敬啓者本號由宣統元年在長春四道街口設立德盛和生意茲因連年錢法毛荒無力進行於陰歷五月三十一號停止營業凡德盛和在外有担保等事概作無效恐未週知特此……

**上海最著名之大商店 奉送樣品** 如將此廣告剪下並附郵票一百分即贈値現大洋三元之眞金嵌寳戒指一只或德國活動鉛筆一支附郵票二百分即贈値六元眞金鑽石戒指一只或眞金項練一條連雞心一只如附三百分即贈値九元之眞金時式手鐲一只或鑽石耳環一付或眞金首飾全套計十二件如附四百分即贈値十二元之瑞士眞金手表一只連金表帶一條如附五百分即贈値十五元德國眞金懷表一只連金練一條如附六百六十分即贈値二十元新式方形鬧鐘一座如蒙函索原班回件穩妥異常上海法大馬路南首東新橋街 美麗首飾公司樣品部謹啓

廣告

**駐奉先施聯保水火保險有限公司啓事** 本三公司早年曾委大德昌號內孫屛周君經理今於五月卅號本三公司已遷在大西門裏先施化粧品公司內營業此後本三公司一切火險事宜仍委孫屛周經理與前大德昌完全脫離關係惟本三公司在奉火險事宜及各界惠顧諸君請至大西門裏先施化粧品公司內向孫屛周君接洽辦理無任歡迎之至恐未週知特此登報聲明 先施聯保聯泰公司謹啓

**尋人廣告** 鄙號在伙李國林係昌黎縣泥井庄人身着青市布大袍白鞋於舊歷四月十七晚失踪派人各處追尋毫無着落查伊素日篤信佛教曾有善社爲社員其入社之後每日早晚必有坐功日以爲常並無殊異舉動記料日前不知因何被該社長除名伊自殺除後心甚快快疑寄於佛彼時同人亦未合意伊竟不辭而走鄙號恐其爲此番出走終不免發狂或尋短見與佛教緣除在三署報告求查外再登報端仰懇各界仁人君子倘遇此人或知下落希即函達鄙號定有重謝決不食言特此據露 營口同順祥啓

啓者今因崔敬臣自置安達站道西總祥火磨出賣與和泰盛名下爲業四至以內並無存留經中人說明作價哈大洋拾五萬元整所有舊欠東三省官銀號本利哈大洋十一萬一千六百零三元八毛六張子股經手款四萬三千五百九十六元一毛六餘悉數移號接兌人償還外餘欠五千二百元歸崔敬臣設法自補以後總祥號內或有債務事故發生皆歸崔敬臣自理與和泰盛無涉恐未週知特此聲明一星期 **和泰盛總經理人姜俊卿啓**

**啓者**本廠因市面經濟變動靡常按月將電費酌定相當價格業請省長公署核准所有本年六月分將電費價格應在七月間催收者計表燈費每字奉小洋六角表租二元馬力費每字三角表租三元租燈十二光每盞三元六角十六光四元三角多者遞加嗣後電價每月初登報公布俾便週知 **奉天電燈廠啓**

**聲明丟失紡紗廠領息摺事** 本號因於民國十四年收什房間丢失遍找不存前在奉總商會聲明丟失息摺號碼九二三號此摺如落何人之手概作無效恐未週知特此聲明 奉天小西門裏德泰和啓

**招商局圖南快輪啓事** 本輪專走上海之間往返十日并特備無線電話可聽新聞歌曲如歸旅行准于陰歷五月十二日由營開 各處奉天代理客票處 大西門裡眞正稻香村全小啓

**官銀號木廠售貨廣告** 啓者本廠前由上江運到各種木植甚鉅現爲推廣銷路起見無論零整均照市價格外從廉如蒙惠顧請至本廠或九站長春各分廠接洽可也 吉林東大灘永衡官銀號木廠啓 中國電話四百八一號

**德商 世昌洋行（新到現貨）** 各種禮服呢・華達呢・馬達呢・嗶嘰呢・色細呢・洋口絨・蹬子絨・粗細條羽紗・素羽紗・嗶嘰紗・沖直貢呢・德國鉛筆・一律批發 並批期貨各種呢絨・毛繩・毛線・機器・五金・油漆布・皮革・洋針・顏料經理金剛鑽牌汽車德國火藥公司礦山炸藥硝鏹火險公司如蒙賜顧無任歡迎 寓奉天中街 謙祥泰內 電話一百五十一號

京奉　新奉民天開　睡車　每日通車　每日普通　天北津京開　四鄭線　吉長線　中東　哈春長　由哈爾濱赴海參崴站　由海參崴赴哈爾濱站　由滿洲里赴哈爾濱站　由安達站赴齊齊哈爾

# 患皮膚症者注意

## 皮膚良藥 愛膚膏

頑癬皮膚病　一盒保好

人之皮膚者被覆身體而保護臟腑　外膚有傷即內臟從受其弊　喻之樹木剝去其皮則其樹身瘦枯至夫禽獸蟲魚亦莫不然　可見動植雖異而生存之理則一也　是故人受病於皮膚必須速用良藥根治乾淨不然或爲慢性痼疾或終身存醜惡瘢痕或因此以激發種々之惡症不可不加意戒填也　本藥房處製之皮膚良劑愛膚係將最新學理與弊舖多年研究配合貴重藥料其効驗卓絕不可思議　雖至頑固之慢性症一用此藥則滅盡黴菌根治如拭　世之患皮膚病者請試一試以知予言之不謬矣

本藥專治　頑癬　陰囊頑癬　金錢癬　疥癬　鵝掌風　濕疹　凍瘡　火傷　創傷　擦傷　胼胝(生鷄眼)　陰毛虱　毒蟲咬傷靴傷　褥瘡　酒刺　粉刺　面皰　雀斑　汗疹　丹毒　潰瘍　陰部潰瘍　陰部痒疹　口瘡　耳瘡　頭瘡　糟鼻　子鼻瘡　細疹　刮刀瘡　胎毒瘡　肛門瘡　痔瘡　(脚氣足爛)　此外皮膚諸症効驗如神

愛膚各地大藥房均有代售購者必認明愛膚及順和公司藥房字樣爲幸

愛膚膏藥價試用盒一角二分小盒三角中盒五角大盒一元德用盒貳元

發售所　順和公司大連分號　大連市山縣通り一丁目電車停留所北

代售所　奉天四平街 大德生大藥房　奉天小西關 廣濟堂大藥房　奉天小西關 井上誠昌堂　奉天鐵嶺南 中西大藥房　奉天鐵嶺南 歐美大藥房　鐵嶺鐵嶺西 平記大藥房　哈爾賓傅家甸 益堂大藥房　齊々哈爾城內 稻野富山堂　遼陽城內十字街 天錕成　營口二道街 中西大藥房　營口西大街 五洲大藥房　營口西大街 義興成余記　安東縣中富街 東益增遠　安東縣市場通 井上誠昌堂　金州城內 中西大藥房　芝罘大街 韓英大藥房　大連市浪速町 日本賣藥會社　大連市浪速町 井上誠昌堂　大連市監部通 華泰大藥房　大連市奧町 華西大藥房

# 美國新到補腎壯陽

# 美育賓

美育賓聖藥係在美國製造發行以來經歐美各國大醫生化驗試用均贊爲補壯之中第一新藥也功効善能滋陰補腎添精益體强壯筋骨扶陽固本「主治」房事過度。腎經虧損。思慮過勞。腦力不足。手淫斲傷。遺精滑精。性慾減退。陽萎不擧。擧而不堅。房事早洩。老年精衰。子嗣艱難。四肢無力。腰痛腿痠。形容枯瘦。夜不安眠。頭暈眼花。精神困倦。飲食減少。記憶不健。精關不固。神經衰弱等症。凡因腎虧所發各症無論新久。一經服用。立見奇功。此藥純粹補劑。非市上所售之舊興品可比。如無病常服。永保無腎虧陽萎之虞。且體質健壯。精神充足。而房事之快美。必得其滿意。故東西兩洋各大醫生。每治腎虧陽萎病時。必囑其美育賓聖藥。此藥性質和平。效力宏富。不寒不燥四時皆宜。老幼可服。毫無流弊。眞正百發百中。全球無二第一廣嗣延年良藥也。凡腎虛陽萎之人。早服一日美育賓聖藥。則早得一日痊癒矣此藥功效偉大非普通補丸所能及患此症者購服試用方知言無虛謬耳

定價每瓶　大洋壹元八角　半打九元

總發行上海江西路五十一號信昌藥行說明書函索即奉

各埠分售處

# 清血解毒

# 喜肥力

凡人之生長皆賴乎血液之週流而血液之週流乃所以健康肢體舒展氣管之關要也故血液稍有虧損體質因之衰弱敵染力纔之而減少外毒遂乘虛而入即醫書所謂血勝毒則敗之血敗毒則勝之實斯理也然毒性不一毒質各異論毒之最烈者莫甚於花柳毒也輕則害及終身重則傳遺後嗣設治之不善即有性命之虞凱輯氏兄弟大醫生洞觀斯情實難袖手故採選上等清血解毒藥材經專門化學藥劑師提取精液毫無雜質藥性溫和而不猛效力宏富而不燥爲遠和者易於飲服實係清血藥中之一大王也凱輯氏兄弟大醫生聖藥喜肥力係清血解毒無上之佳品此藥功能清理血液洗除週身之濕毒及諸種潰瘡使病者添置白血球增加敵染力發達筋肉活潑血液專能滅逐毒質使毒循序而出不遺根基凡服此藥者定能同離病域而登壽世非虛語也　凱輯氏兄弟大醫生內服清血解毒喜肥力

主治　清血解毒　除濕化瘀　皮膚斑點　梅毒痂瘡　骨節疼痛　男婦各種　婦女花柳梅毒症　成年子宮作潰　赤白帶下　一經服用　血液立清　故西人每以凱輯氏兄弟大醫生聖藥喜肥力均贊爲血液之預防

代理處

凡欲購買請將款寄至駐華總發行所哈爾濱道外泰華西藥商行立即奉上不誤價目每瓶大洋一元五角每打十五元

# 精神萎頓

## 身弱多病二載有餘及服用

## 韋廉士大醫生紅色補丸調補其氣血始獲康壯有力

每屆暑季往往身體疲乏即健壯亦難忍受也此季每有多人精力困憊胃納少進致患胃症者亦甚衆多或因暑熱夜少安睡致患腦筋衰殘精神萎靡身體瘦弱者亦不乏其人也是以欲得暑季轉弱爲强非服韋廉士大醫生紅色補丸調補氣血不可得因是丸乃是天下馳名補血健腦之聖藥也即如巫來由聯邦吡叻太平古打律六十一號門牌陳汝富君原籍廣東旅居該處爲銀匠者其證書足可爲據矣陳君自述云鄙人身弱多病已歷二載有餘時患胃痛背痛面黃肌瘦無力行走不數武旋覺疲乏不穩夜間難以安眠自覺精神萎頓腦筋乏力延醫服藥毫不見效一日與太平大行藥房經理談及賤恙鄙人服試韋廉士大醫生紅色補丸余從其勸購買一瓶試服之下即見功效因胃納增進於是耐心續服胃痛即止背痛亦見痊且胃口大增自覺胃不消化之症業已全愈現下食甘睡寧精神爽適鄙人之症誠係韋廉士大醫生紅色補丸之奇功所治愈也深感大德於歸涯矣韋廉士大醫生紅色補丸之功力不分男女凡經售西藥者或直向上海江西路六十號韋廉士醫生藥局函購每一瓶大洋一元五角每六瓶大洋八元郵力在內　何物可食如何食之小書奉送敝局印有精美小書詳論飲食衛生之道如欲索取即函寄一明信片至上海韋廉士醫生藥局原班郵奉不取分文

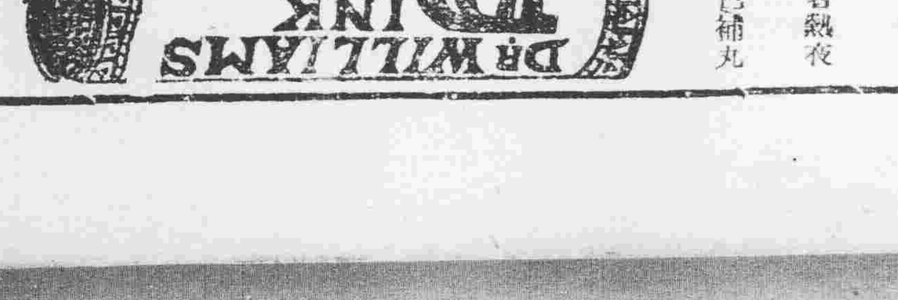


# 嬰孩自己藥片之奇功

在上海有女孩患便閉及胃不消化等症治愈所列肥美之小女孩乃是上海東西華德路一千五百五十八號門牌居住陳旭初先生之女公子也陳君係蘇州路廿五號裕昌煤號執事其來函云

陳旭初君之女公子

小女生甫三個月即患胃弱不化大便祕結之症甚至晝夜啼哭不休幸而試服嬰孩自己藥片立見奇効現下小女大便通暢諸恙悉去活潑喜樂且康壯逾昔皆由嬰孩自己藥片之所賜也鄙人常備自己藥片一瓶于家用以防不時之需嬰兒及小孩所用之藥必須特製專爲若稚嫩體質所需者方爲合用此正是嬰孩自己藥片特製之意也凡經售西藥者均有出售或直向上海江西路六十號韋廉士醫生藥局函購每一瓶大洋六角每六瓶大洋三元郵費在內收用郵票

## 小說

### 權即理 (四)(孫劍冬)

『唉震北你說的是！』眞如說『－是！但我對於父母。兄弟。朋友。親戚。以至於……無不親密地對待。但他們却拿冷酷的態度。惡劣的心腸。對我。他不求了解。不求團結。所以對我是冷冷的。當我小的時候。父母的愛我。無所不至。兄弟的器我。也無所不至。親戚又時常愛我。憐我。還給我許多錢。許多吃喝。那時是一千個人。只有一個心。一萬個人。也只有一個心。他們決不會孤立。決不能孤立。並決不曾冷酷人。現在呢。他們見我長有七尺身軀。方面。大耳……。便分起心來了。從前愛我的。抱我的。接吻我的……。都憎我了。從前女人對我憐惜的。給錢的。誇獎的……。見我也都不說話了。老遠的就跑了。很怕……。至於父母也不像先前了。鼓着臉兒說話。以爲不如此。便失却當父母的形色……呵。從前的人。現在的我。一千個人有一千個心。一萬的人也有一萬個心。唉！－唉！－他們視我是個獨夫不肯親近。但那從前的我。也是現在的我。現在的我。又何嘗不是從前的我。我。我與我。沒有分別。合他們視之。竟說兩樣。也不過是從前的我。是身體矮小些。說笑。是無根的。一片天眞爛漫之情。撒嬌撒痴之態。令他們笑不可仰。現在是長大了的人啊。究竟與從前又何嘗不一樣。他們不明眞理。說我……我那能與他們置辯。我背父私逃。實因他不能了解我……不孝。試問孝的怎樣？終日守着父母過日子。仰賴父母吃穿。吵鬧的過。算作孝嗎？……不第冷酷……更不必說了。總之。中國人是講面子。講虛榮。在世道崎嶇。人情險詐。冷暖……』說着憤恨而高呼起來。『你的話。沉痛淒惻。』我聽了又感動。又欽佩。『震北－我的事。是你知道的。』眞如說『我並非是情願曉他。眞是他們逼我太甚了。離－離的滋味太難受了。求好過的事。那有呢？－這死境太可悲了。但是那有樂境？我將要死了。我命懸一線……。同樂體……淚滿青衫。默想世界的人。累千累萬。什麼單獨我遇見這種事？我生在專制的家庭中。我能不受父母的強權壓迫嗎？在全人類中。只有我……我是最苦的命了！細想人與人有什麼關係？……殘忍的。自私的。強橫的。是強者施於弱者。不……爲何父子之間還用權？……』『不對－』眞如說『你說的』震北說『父子行的是倫常事。何所謂權？你父……』

### 一枝萎落的瓶花 (三)(姜歲民)

其實桂梅進到自己的臥室後。心中更是難過了。那有心去偷聽他們私語不私語的呢！她看見屋裡那金光奪目的銅牀。白紗繡絡的花帳。溫軟的地氈。簡柔的沙發。無一不是摧殘生命的仇敵。凶凶的向她張牙吞噬。只有那案頭一枝萎落的瓶花。用他那一副瘦損的臉。微微向她點頭苦笑。是她惟一同病相憐的伴侶。她走近案邊。輕輕的向他撫弄自語！咳！萎落瘦損的你呵！去罷！愛你的我換了新枝！咳－你。是這輝煌的華堂摧殘你的性命？你美麗的花枝受了折毀的傷痕！愛新枝的人不是因爲厭舊。是傷痕重重的花枝再不能！再不能給愛你的。溫和笑臉。她傷花自傷。慰花自慰的話說完了。把瓶花輕輕的拿出來。放在案的左邊。丁香花擺在右邊。然後走到窗旁呼張媽換瓶裡的水。但仍然回到原處作她的呆想－你萎落的身軀遮掩了你的聲價！你的聲價不是低微！咳！瓶花！我只可叫一聲瓶花！求你的似躊躇折桂！愛你的似躊躇折桂！咳！桂梅你雖是桂梅！只因那強移折而摧萎！她那一臉悲酸的心事。的確欲對着一枝萎落的瓶花而傾述。但那時張媽的一問。打破了她的思路。告張媽換瓶水後。自己却一頭鑽在牀上。那催死的牀上異想。以後張媽送花瓶的時候。看桂梅在牀上休息。也不敢說話。恐怕驚了主人家的小姐。於是張媽悄悄的走到案前。丁香花枝。慢慢的插在瓶裡。輕輕轉身。躡躡的關上門。寸寸香香的下樓。西廂去了……這時桂梅－『怨也無由！思也無緒！舊恨新愁！怎忍叫伊睡去？』她睡不着假失笑。幾次撥弄答日。幾次把牙口閉緊。長嘆短嘆。搔首鎖心。咳！問若大。何以紅顏多薄命？你摧殘！她的悄悄的思潮。仍然重重泛起新波－（未完）

## 筆記

### 文藝叢考再編 (續)

通變 (劉明鐸)

而此種人之得名。雖曰徼倖。而其所以至此者。亦正不易。其心計必工。其口才必甚妙。僞作忠信。以欺誠朴之人。僞作廉隅。以掩其卑鄙纖嗇之跡。而恐人稍覺。且又以文章修飾見之媒。不必由憎者揑。揣摩鼓舌。而終身道人。終身誤人。然不可終矣。以之取厚利。得盛名。無恐拾掇齊魯之餘。而所得之功效。不曾倍稀。巧奪譽。手腕甚靈。何必讀書。然後爲學。子路所謂。何兩孔子之所以深惡者。亦正在此。孔子何以起之？且以人不讀書。則而不能絶止。而必欲強爲。不前者而爲學。既不可。則不爲尚不可文。亦自不可矣。人能多讀書。則文自然有本。日益廉恥之心。非其義也。非其道也。決不肯輕於干進。人能充此一念。則志趣自然宏大。乎廣者。惟崇德而已。雖鄉黨。必將舉而飛。進引而不屑也。人生於世。尚知天之生我必有所用。今日以我爲文人矣。其品格亦殊不卑。而所以自待者。亦爲不能不自重。文人分內之事。以先行後。豈世儒民可爲之事正多。舍當爲而不爲。別鶩其外。遂托謂之如水乎。今世言實學者。勸誡文人爲無有。指日錄引。而皆求爲言詞。或望而却走。詆其淺陋。將其口都無好語。而所謂文人者。力且則翔翔。恬然不以爲懷。決不思振作精神。以雪此恥。未[illegible]之日。以正如意寶珠。竟死鼠以爲璞。固屬可笑。宜其受識貴也。或稍識之無。便能成章。爲時流之所誇飾。則振鐵長鳴。不可一世。其爲無恥。固不待言。而且種風氣一成。學者。將安於此。一至於此途。則沉溺而忘反。果平日所已學者。完全拋棄。以文章爲名。以利祿爲質。利祿之所得者。尚未必大。而文章學問。久已付於無何有之鄉。問其初心。未必如此。中道而畫。暴棄自甘。方其得志也。未嘗不自詭其心計之工。吾恐其失志也。又將反悔其前日之謀矣。進退失據。自處何等。吾人萬不宜蹈此覆轍。如或知我。必有則以。而何以文爲。

## 談叢

### 書灰憶錄 (朱守護)

評雨(又一則)

滿時朝鎮人某。爲奉天將軍時。夏令久旱不雨。眼看秋收無望。將軍焦慮已極。有策士進言。謂廣甯山(即今北鎮縣)城西北三里餘。有山名廣甯山。(按廿或係舊名)山上有大圓石。石心有孔。中有水。冬不凝冰。夏不乾涸。傍有乾隆御筆聖水盆匾額一方。有病目者取水洗之即愈。遇大旱。土人往往取水澆地。用卸除。屢次均驗。當試之。將軍諾。遂遣健步之卒。即時往取。卒至。土人導之往。以瓶滿盛聖水。并告以澆之法。便可不時。將軍乃親自帶僚屬。如土人言而澆水之。奉於佛前。約食頃。日色漸暝。陰雲四塞。微分風生。淒分雨降。將軍喜而歸。以爲既沾足。必定雨大有也。豈知連雨三晝夜。仍不止。并雜時意。民衆咸以爲方能早危。又被淫災。何者無好生之心也。將軍亦愁悶異常。又急遣前卒冒雨赴廣甯。詢土人以故。土人謂將瓶餘聖水。送置原處則可止。差役如此。土人信告。以瀉水之未曾及此。致奉城。險成澤國。卒歸白將軍。如言行之。雨旋止。

## 別錄

### 課餘文藝 (續)

(東豐四平街小學校 高三級課餘文藝社)

(十七)治家 (曹廣福集)

(甲) 戒驕傲 (續)

致澄弟書云。子弟不可學大家口吻。動輒笑人之鄙陋。笑人之寒蠢。日習於驕而不自知。至戒至戒。

(乙) 要勤儉

致澄沅季三弟書云。吾家後輩子女。皆趨于逸欲奢華。享福太早。將來恐難到老。嗣後諸男。在家勤灑掃。出門莫坐轎。諸女。學洗衣。學煮菜。燒茶。少勞而老逸猶可。少壯而老苦則難矣。

致弟書云。仕宦之家。不蓄積銀錢。使子弟自覺一無可恃。一日不勤。則將有飢寒之患。則子弟漸漸勤勞。知謀所以自立矣。

寄紀瑞侄書云。勤字工夫。第一貴早起。第二貴有恆。儉字工夫。第一莫著華麗衣服。第二莫多用僕婢僱工。

致弟書云。大凡仕宦之家。多則一代享用便盡。其子孫始而驕佚。繼而佚淫。終而溝壑。(略)故教諸弟。及兒輩。但願其爲耕讀孝友之家。不願其爲仕宦之子。

(丙) 人好六勝

致澄弟書云。吾近將星岡公之家訓。編成八句云。書蔬魚豬。早掃考寶。常說常行。八者都好。地命醫理。僧巫祈禱。留客久住。六者俱惱。我家世世守之。子孫雖愚。亦必略有範圍也。

(丁)

勸敬。孝友。川禮成寬。三者並見於家書家訓中。述之至繁且碎。不遑詳錄。姑舉其目。以示治家要旨。無庸備述也。須端楷。凡日間過惡。身過。心過。口過。皆記出。終身不斷。

## 閒話

### 奉天的怪現像 (二)

於斯可見。在奉天社會裡。不容留中等人。由經濟一方面說。亦沒有中等人。名是科員。以何月收入計算。與普通拉車的。不相上下。此外又加著喫穿。加著應酬。家中沒底。有誰能幹的了。最可痛者。就是這箇社會若沒有中等人。類號就失了靈魂。沒了中堅。這中堅人。責任最大。由村正副。以致於省議員。按理都能爲地方。作些公益。不想奉天。竟沒有這項人。雖然也有。不是與官府衙門。作狗腿的。就是有意要武斷鄉曲。害人民的。不然就是英人所謂『菲力斯丁』這一類人。不但與社會無益。抑且與文明進程上。實有阻力。換一句話。淨些個社會蟊賊。和投喫公益飯的。有省議會。僞如沒有。有農商會。亦等於無。那有背爲著人民。爲著地方。當眞的作事的。

## 遊記

### 濱江七日記 (續)(泉父孺士)

交通停滯中之三大黑幕……旅店……錢莊……路警

廿三號。北風晴。早五點。接湯道官電話云『七點售票。速赴站買票』余等聞之。喜極。暗天獨大明。赴站。候至七點。並無開車消息。及八點廿分。有司令部中校參謀汪卓車無名。發自己攜帶物件。徒步仲英。在票房演說。人皆以爲此番一定能售票矣。汪君台發言。述其停車之原因。略謂因吉軍二十六旅運送軍隊。掛車起碼。局長易瓦諾夫。擅發命令。停止票客各車。現在已經司令傳部看押。所有路務暫令副局長愛斯門德負責。將一切手續辦妥。不久即可通車。請大家靜心耐守云云』衆人聆畢。大失所望。立皆垂頭喪氣。面面相覷。余決計回店久候。再不赴站矣。正欲叫車。忽見前隨余充股員之柏英唐先生。官之胡文軒。遂相邀至道外天泰棧。十二點同特區巡官王子才赴聯賓樓沐浴。下午四點赴一品居便餐。九點至新舞台聽戲。十一點回店休息。

二十四號。南風晴。早七點。接站上電話。請劉君偕乘車赴奉。必有一路車。可速來。余遂偕同柏君二君。急往車站。見有警官多人。先佈置嚴密。八點到。怪辦。確乎赴奉。但僅掛車數輛。帶同成友及鄰近者數十人。同乘此車的白丁小民。眼巴巴的。恨不先二十年。與劉保成友或具何種勢力。今日亦能乘車同行也。觀衆人。一種羨慕。憎恨。可憐。失望。態度。一時畢露。劉亦更乖。將車停在家溝。距票房尚有數里。俟成友繼到齊。將要開車之際。竟有候車者。倡言曰『彼身將怪辦。不思如何交涉。設法救濟一般貧苦無告之候車諸民。使之先已帶同成友先行開走。行旅者怨氣不能開走』『言畢以手邀衆。阻其去路。衆人遂往干餘人。到車前攔軌道上。請示怪辦。何以你走能開車。我們怎的呢。請你說明再走』劉見風頭不佳。即趕急令開車。一面令站警。將臥軌道者。強拉硬拖。連打帶罵。趕之而散。汽笛一鳴。火車如飛而去。衆人見此光景。引頸南望。不禁恨車之無情也。於九點十分。戒嚴司令部出佈告三張。一『謂不久即恢復交通。仰沿路職員。安心職務。此事發生。僅係易瓦諾夫一人之責。與其他職員無關。』二『謂易瓦諾夫。擅發非法停車命令。經戒嚴司令部。將其看押。所有職務。令副局長負責。仰各員。均各安心服務。勿相驚擾。否則重辦』三『謂易瓦諾夫。違背協定。濫用職權。擅發停止長哈客貨車命令。竟至斷絶交通。實屬妨害治安。擾亂大局。不法已極。現當戒嚴期內。斷難稍事姑容。業將其傳部看押。與其他任在特區之俄僑。各色人等。查無妨害治安舉動者。均爲我邦良民。務各安居樂業云云』觀此已知又不能開車耳。於下午一點。遇舊友張子良。伊現在哈埠司令部充差。詢其今日能開車否。伊云『三二日別想開車』總之已知此消息實在。同張君赴道裡閒遊。以資消遣。信步至俄國開電。聽所奏鋼琴一曲。其音悠揚有致。當小飲數觥而出。復至票房時。正下午四點也。北來車有二女郎。一年十五六。著青棉袍。外罩毛月藍衫。帶白皮鞿睫帽。一年十八九。穿藍緞青花斗篷。帶皮帽穿呢鞋。下車行至票房。適有戎裝司令部。青卜尉制服之檢查員。年約二十許。體質佻傲。一種浮燥輕薄之態。畢形於外。見此二女。即絮絮與語。少時出票房。少年者即代顧車。同乘。至道外某店中之三人連床。同寢數宿。亦停車中之趣聞也。同晚九點。聞聯日有開車消息。恐臨時倉卒。入衆擁擠。遂協同胡柏李三君。移入二七八二號車內。已無隙地。濁氣蒸騰。令人欲嘔。不得已。時往車外。稍吸空氣。天將曙。疲困不支。同車內小睡三時。醒來時已七點矣。(未完)

## 衛生

### 陸地仙經序

▲馮氏原序

奉天醫士公會。將重刊陸地仙經。而徵序於予。予於養生一事。素留研究。重以不文。其將何以爲序。吾聞古聖之言曰。仁者壽。又曰大德者必得其壽。則知壽之永。視其所養者爲若。必外有以起於塵寰之表。而內始能全其純固之天。試稽往史。詳考典籍。享大年延耄耋者。類皆範人長德。蓋其善養浩然之氣。至大至剛。而又有學以充乎其內。不汩於物慾。不流於濁俗。寓意於物。而不留意於物。其守堅。其志潔。其行芳。故其至健之質。雖老弗衰。所謂以德潤身者非歟。下愚之士。困於己私。乎旦之氣。牿亡已久。恒幹僅存。精理已銷。於是聲色。嗜欲。誘其外。好惡得失亂於中。不知全其神。而養其性。飲食無節。起居失時。一日疫癘發生。抗拒無力。小之病弱。大者亡身。弗亦深可憫耶。每見少年英俊。頭角崢嶸。或致力於學。或專攻於藝。造詣甚優。斐然可觀。卒以不善養生之故。或忽焉物化。或中道夭亡。致有用之才。未得大伸。可爲之嘆。不幸短命。日親心傷。長吁無已。苟假以大年。則其成就。必弗止於此。而其造福於社會國家者。又豈可量哉。然則養生之事。詎非人人所宜措意者乎。馮氏所纂輯之陸地仙經。詞約義豐。不流幻誕。且所言者多積之修養而得。誠延壽之鈕鑰也。吾觀養生之書亦夥矣。而多有屬方士之謬說。以自炫者。滿紙錯求。人多不解。或有剽竊新說。故動人之聽聞。而按之實際。多屬繆而難行。求其切乎易。樸實說理者。洵如鳳毛麟角矣。蓋養生之書。弗重繁詞。亦貴奇異。必眞能養生者。出其平素之修養。發爲顯豁之文詞。眞理成闡。精蘊畢宣。以其所已得。告人所未知。純出於與人爲善之心。始能起多士之信仰也。若陸地仙經者。其庶近於斯乎。吾願有志之士。善體其言。而力行之。則強身強種。强國家。皆基於是矣。嗚呼。當國步艱難。嗚嗚遍人。武力侵略。經濟侵。吾華之敵國外患。不爲少矣。其各健其身。強其體。以與外強互角於物競之舞臺乎。吾將於是書卜之。且以是書爲強種之嚆矢也。是爲序。

奉天醫士公會會長張志良

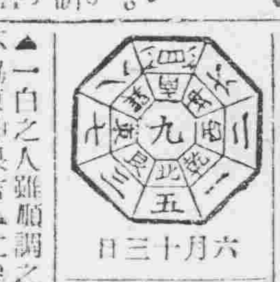

六月十三日 舊五月初五日 日曜 癸酉 友引 平 房宿

▲一白之人雖順調之日。曾商之事不協。東坤艮吉▲二黑之人一家同心圓滿。作事吉。巽坤辛吉▲三碧之人內外協力。保其健全。以進自開出世之途。乾乙壬吉▲四綠之人苦惱逐漸向之日。乾艮乙吉▲五黃之人緩急得宜。有意外發展之日。東西丙吉▲六白之人定業以外之事。務宜縮手。丙乙艮吉▲七赤之人臨川而無橋梁。進路閉塞之日。巽坤辛吉▲八白之人謹飭自勵。事物通達之吉日。丙東西吉▲九紫之人有迷惑事。諸示於長上。吉。丙巽西吉


(德國著名良藥)

天津駐奉 內服 世昌洋行

# 特製育亨賓

此葯專治固本壯陽陰虛腎虧遺精滑精陽物不舉舉而不堅堅而不久房事過度等症服之能有奇效如能常服生精補血延年益壽各西藥房均有代售如有批發者另議每瓶現大洋四角每打四元

總發行奉天小西關祠堂對過 南洋大生藥房

請看與周永成脫離父子關係之廣告

茲有鄙人生子周永成早歲務農頗稱安分不料近年性質大變肆意嫖賭流蕩忘返久不歸家早由鄙人聲明與伊斷絕關係日後無論中外商民與彼有何金錢往還以及或有軌外行爲鄙人概不負責故此除呈報縣公署存案外特此聲明以便週知

懷德縣第七區後安家窩堡糧戶周星橋啓

聲明圖章作廢

啓者胞兄周廣洳因事返里由舍來信提明去年八月間在安東新刻棣字手戳不知何時丟失業將前經手諸據均另簽新章外向後周廣洳之棣字名戳無論發生何項遠近明開字據以及担保等事概作無效特此聲明

安東廣興裕周志善啓

敬陳者敝人次子張英倫任意放蕩浪費資財敝人已在縣署呈請宣告禁止產並聲明其脫離關係業蒙批准立案如有與張英倫締結契約交涉財物者敝人概不負責於敝家資產毫不發生效力故登報佈告週知爲禱

德惠縣第一區張春田謹啓

會蘭亭啓事

敬啓者今春天道亢旱微坤井水乾涸以致池盆各座用水每患不足永懷客之殷盆切如惶之感用特不惜重資在院後洋井一眼計深數十丈泉水洶湧足敷全塘之用且水味甘芳尤爲省城之冠恐未週知謹此登報聲明

今星期六即陰歷五月三日

伊薩闊歐洲式大馬戲院開幕廣告本大馬戲院每晚准演特請超等名角串演其中有男女騎入跳舞音樂戲法唱曲滑稽空中飛舞武技又有名馬駱駝及其走獸無不俱全乞 駕早臨幸勿交臂失之也

星期六日 星期日 四點鐘七點半開馬戲

在滿鐵病院西

空前未有之便宜貨

▲新到德國座鐘

▲請留心價目

本公司素以信用爲重故每一次減價備受社會熱烈歡迎現由德國運到各種柚木及錦鏤亮座鐘美麗精巧堅固準確誠非常品可比璨爛奪日十分雅緻置之妝閣書房廳堂客室或辦公室內無不適宜茲爲酬答各界起見特外犧牲血本出售每人限購一隻欲得者從速請弗交臂失之鄉埠寄費從優每只抵收二角

票九五折計算

| | |
|---|---|
| 由形柚木座鐘 | 每只五元八角 |
| 長形柚木座鐘 | 每只五元四角 |
| 圓形方腳柚木座鐘 | 每只五元二角 |
| 馬蹄形柚木座鐘 | 每只四元四角 |
| 白漆西式座鐘 | 每只四元四角 |
| 方錶亮小鬧鐘 | 每只三元五角 |
| 黑電木小扦鏢鐘 | 每只二元八角 |
| 白錄長形腰形各式小鐘 | 每只一元五角 |
| 五彩各色小擺鐘 | 每只一元 |

以上各貨歸上海總公司獨家經售

上海南京路 盆湯弄東首 愼昌鐘表眼鏡公司啓事

本會及各界同人等歡迎侯希顧傅士並致賀南滿醫大各教授原定六月十日刻因種種關係改定於六月二十七日(星期日)假省議會場開賀祝三會凡贊同斯舉者請事前通知省議會應務科以便籌備爲禱

省議會及各界同人等謹啓

滿鐵

# 精血素藥片

功效主治
●生精補血
●轉弱為强
●改造身體
●益壽延年
●男子腎虧
●婦女血傷
●諸虛百損
●服用特良

此藥片經北京內務部特許行銷美國醫學博士証明勿論男女服用精虧則補精血虧則補血主治男子腎虧陽痿遺精乏嗣婦女子宮寒涼經血不調等症其效誠為空前未有之聖藥也

價目現大洋計算
小瓶一元六角 每打十六元
大瓶二元四角 每打二十四元

各省城鎮各大藥房洋行均有代售

中國總經理處 哈爾濱大昌隆
總發行所 哈濱正陽十一道街 東華大藥房

---

合名會社 **藤田洋行** 奉天浪速通三層大樓房

美國新式 農業用 耕耘及收穫諸機器 灌溉用機器 水龍子

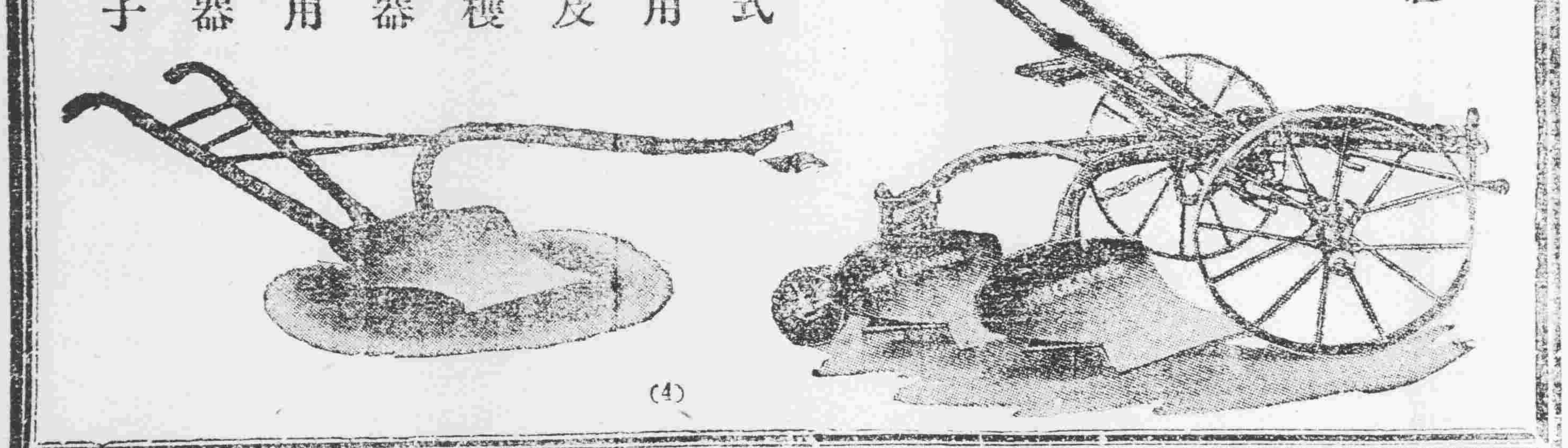

(4)

---

株式會社 **大連機械製作所** 奉天支店

水道及瓦斯用。鑄鐵管一切並鑄鐵鑄鋼製罐。鐵道車輛諸機械。器具製作販賣。鐵工。修繕請負

奉天西塔大街三丁目電話長二〇三番 振替大連七一三番

---

# 文鳥香皂

最新理化學應用經濟的優良製品也

總代理店 寺庄洋行

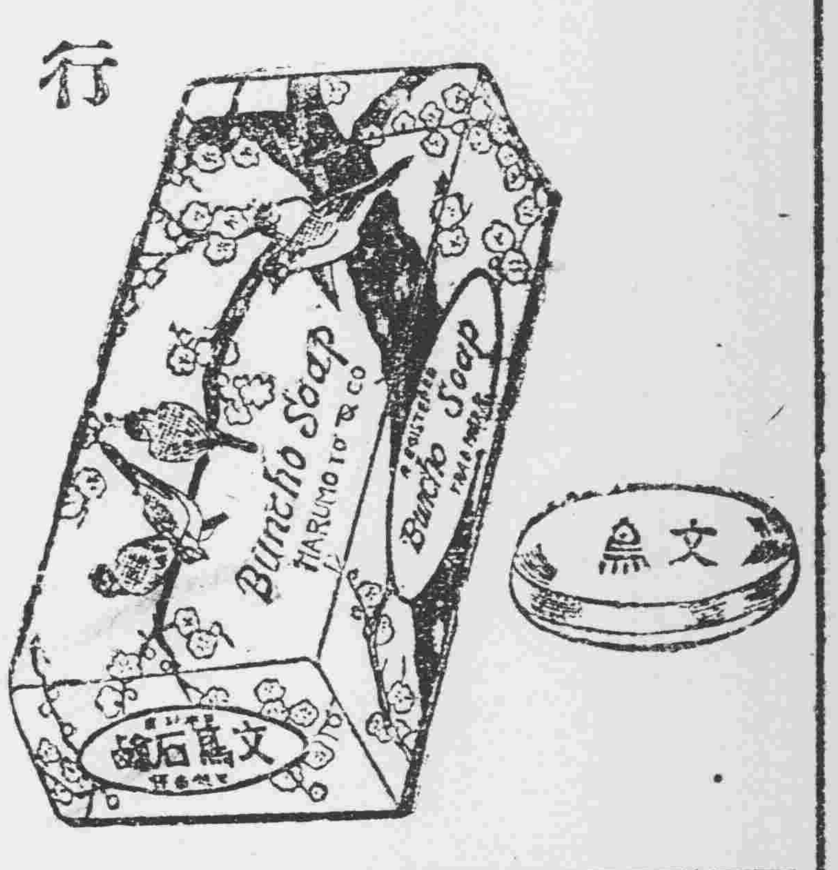


---

廣東新到 補腎壯陽添精種子聖藥

# 金剛片聖藥

金剛片聖藥自在廣東陽臺克大醫生製藥公司發行以來經中西各大名醫化驗試用均贊美為補腎壯陽之第一良藥也 功效善能滋陰補腎添精益體強壯筋體扶陽固本 主治先天不足腎虧損房勞過度手淫過度遺精滑精液缺乏精冷精清子嗣艱難陰莖短小陰萎不舉舉而不堅堅而不久房事早洩老年精竭夜多小便精神困倦頭暈眼花耳作蟬鳴行動心跳動作氣喘四肢無力腰痛腿軟形容枯瘦夜不安寐等症凡因腎虧所發各症無論新久按法服用均有特效此藥純粹補劑非市上所售之興奮品可比如無病常服永保無腎虧陽萎之虞且體質健壯精神充足而房事之快美必得十分滿意故東西洋各大醫生每治腎虧陽萎病時必囑其服金剛片聖藥其藥性質和平效力宏富不寒不燥四時皆宜老幼可服毫無流弊真正百發百中全球無二第一良藥也 每日早晚飯前服二片白水送下要在房事前一點鐘服四片用鹽水送下湊效如神 患腎虧陽萎之人早服一日金剛片聖藥早得一日全愈癸此藥功效甚大非徒自誇患此病購服試之方知言無虛謬耳

▲定價每盒大洋壹元二角 ▲半打六元 按八扣收價三星期

總經售處老福壽堂批發 哈爾濱道外正陽十四道街

安東 大生東　公主嶺 德祥　范家屯 天德慶
營口 天和堂　阿城 世昌永　甜草崗 長順德
樺樹縣 泰發永　扶餘縣 慶昌福　奉天鼓樓南 歐美藥房
大連 華西藥房　安達站 吉盛隆　奉天小南門裡 大吉祥
通河縣 華新藥房　雙縣 同昌魁　四平街 源盛東
豐樂鎮 通聚成　江省 義信成　雙城 萬國儲蓄分會
海倫 興記藥房　綃山 福源合　奉天 同發成
海倫 公源會　一面坡 雙發成　江省三道街 廣和盛
綏化縣 瑞窗隆　拜泉縣 魁昇東　岡窗縣 振升恒
昌圖溪 榮發厚　呼蘭河 永茂盛　新民縣 德盛東
明水縣 廣增和　北鎮縣 毓順永　拉哈站 華英藥房
大黑河 永順彩　江省泰 華西藥房　吉林 泰華西藥商
五常縣 同義成　長春 新華齋　大五井子 世興源
北林子 義和興　雙州縣 四合永　張家灣 華西藥房

無慮購買 外埠購買不加郵票不通匯費郵票代價 匯款匯哈 哈爾濱道外正陽十四道街眞正 老福壽堂總發行店

---

# 補精保腎丸

腎虛腎寒背痛腰痿四肢無力虛勞等症 陽萎不舉心跳氣虛耳聾忘記服用一瓶 房事早洩面黃肌瘦夜不安寐立見功效 夢遺滑精頭迷眼花諸般虧損四時可服

# 歐美生乳藥

此藥純用泰西各國上等生乳藥料配成專能補血濃，乳厚立見功效服用一瓶後能使乳腺暢達乳汁於他種乳源血源[illegible]定並增長八倍之多而藥力優於他種生乳藥西服[illegible]效誠可謂專門生乳藥[illegible] 一瓶定價[illegible]二角每打[illegible] ▲開原德祥厚 ▲鐵嶺明遠堂

總發行所 奉天城內 鼓樓南歐美西藥房

▲草河口 ▲懷德縣 ▲吉林省 ▲八面城 ▲公主嶺 ▲四平街 ▲遼源縣 ▲大石橋 ▲松樹驛 ▲下九台 ▲長春 ▲遼陽 ▲蓋平 ▲熊岳 ▲海城 ▲昌圖 ▲營口 ▲東順成

三義達 福盛永 濟生藥錢 東升房 彩裕降 三合公 同昌仁 天合興 衛生本 福合成 中勝醫 泰和藥房 中西藥房 天錕 廣之館 恒玉堂 同興順 華西藥 中西藥房 元發田 義興號

---

鞍山製鐵所專售

# 自動車用特等汽油 油精

頂上臭油

鞍山德昌公司 電話（一）一五一五番 一一七二番

---

營業目錄

各種連史紙、有光紙、黃白洋毛邊類、各紙製造會社印刷紙模造紙、龍牌鉛石印油墨、各種文具等一概俱全、

承索價樣立即奉呈如蒙惠顧不勝歡迎

大連市浪速町三丁目 **吉田洋行紙店** 電話長四五七五 七九一七番

---

最高品位

# 金鶴香皂

（植物性）

不用植物性香皂便難批評現代最高之化粧香皂之良否是故香皂惟有金鶴香皂為最高之品位也

姊妹品 金鶴歐利布香皂

我等欲保皮膚之健康與衛生計非用植物性金鶴香皂不為功也

金鶴化粧品 金鶴石鹼 本舖 野村外吉商店

---

英商

# 仁記洋行

新到大批現貨

油毡。油紙。油精。鉛油。墻粉。地板油。皮鞋油。釘子玻璃。銀粉。銅鐵折葉。電滾子。鐵線。變押機。各種管子。乾電池。烏金。印度紅茶。狼頭絨。禮服呢。嗶机呢。自轉車。

（總經理）恩德務第 UNDERWOOD 打字機

經理 北英火險 中華火險 公律冠冕火險 汽車火險 宏利人壽 保險公司

行長 傳瑞敦 經理 臧福陰 啓

售貨主任王新風另有他就此後與本行脫離關係

奉天大西邊門外路北 中國電話一五二九 日長電話一二三二

---

# 奉天萬芝堂茸蔘莊

## 茸蔘補腎丸

此藥專治男子先天不足後天虧損少年破身太早房勞過度腎虛腎寒精冷如永不能種子陽痿不興興而不久夢遺滑精腦髓空乏腰痛耳鳴精神短少自汗骨蒸以及婦女經脈不調赤白帶下下元虛冷久不孕育等症服此藥添精種子壯陽補腎大有奇功每匣兩元四角一打二十四元

## 立止咳嗽藥

專治男女老幼諸般咳嗽不論年深日久虛損勞傷咳嗽吐血痰中帶血傷力咳嗽肺虛痰喘睡臥不清安飲食少進內傷外感肺經不能此藥善能止咳定喘養血清痰補能和能清能散管保去根永不再犯立見功效每付價洋六角拾付五元四角五付二元八角

## 虎骨熊油膏

此膏專貼左癱右瘓週身麻木筋骨疼痛內服本堂虎骨酒最能舒活血每大張價洋一元小張五角

## 神效虎骨酒

專治腰腿疼痛手足痲木半身不遂五勞七傷服此酒神效每大瓶四元小瓶二元

## 宋氏救喉散

專治咽喉諸症單雙乳蛾喉癰痧症纏喉風喉痹破爛水漿不進吹之立消每大瓶一元六角小瓶八角

## 開胃止痛丸

專治男子心胃疼痛胸膈脹滿飲食無味嘔吐惡心寒積肚痛等症服之甚效每付五角五付二元三角十付四元

## 調經種子丹

專治婦女經脈不調氣滯血少時常腹痛崩漏帶下心翳腰痛咳嗽盜汗腰疼腿軟服之調經種子每大匣四元中匣二元

## 保胎健母丸

專治婦人患墮胎者或一次二次者或受孕之後久服此丸萬勿墮胎之患誠保胎之良藥每匣二元

## 化痔合膏

專貼男婦諸般瘡癤腫毒氣血不舒疼痛難忍手足麻木小兒疳積[illegible]每份八角

## 牛黃上清丸

專治諸般火熱上攻頭暈言語蹇澀或偏正頭痛咽喉不利等症服之神效每大盒二元小盒一元

## 琥珀逐淋丸

專治五淋白濁小便不利[illegible]每包八角

## 明目退翳散

專治眼疾無論遠年近日風火暴發紅腫赤爛迎風流淚障翳雲[illegible]五角

三黃寶蠟丸 主治跌打損傷消腫止痛服此丸有起死回生之力每付五角

麝香解毒膏 崇貼無名腫毒疔瘡惡瘡對口乳瘡痰核瘰癧無不效驗每包價洋一元

麝香鉛黑散 專治諸般瘡症疼痛難忍[illegible]無不效驗大瓶一元小瓶五角

總號醫士▲孔益忱 趙春園 分號醫士▲劉東閣 李贊民 應症

奉天省城 總號大西關大街 分號商埠北市場 萬芝堂謹啓 電話二一四三

此藥各埠均有代售 外處函購郵費自備